



Piano straordinario per la messa in sicurezza degli edifici scolastici
Legge 27.12.2002, art. 80 comma 21, n. 289



REGIONE TOSCANA
STATO DI AVANZAMENTO AL
31 dicembre 2023

RELAZIONE SEMESTRALE

a cura del Settore sismica – *Prevenzione sismica*

della Direzione Difesa del Suolo e Protezione Civile della Regione Toscana

INDICE

1 INTRODUZIONE

1.1 La relazione sullo stato di avanzamento	pag.	3
1.2 Il contenuto della relazione	pag.	3

2 L'ATTUAZIONE DEL PRIMO E SECONDO PROGRAMMA STRALCIO

2.1 Le attività di pianificazione, coordinamento e monitoraggio della Regione Toscana	pag.	4
2.2 Risorse assegnate e riferimenti normativi	pag.	6
2.3 La legge 13 luglio 2015, n. 107 e le novità introdotte al programma	pag.	7
2.4 Gli interventi programmati nel Piano allo stato attuale	pag.	10
2.5 La Task Force per l'Edilizia Scolastica	pag.	13

3 RELAZIONE SINTETICA STATO DI AVANZAMENTO DEL PROGRAMMA

3.1 Avanzamento finanziario e procedurale del programma	pag.	13
3.2 Dati di sintesi e tabelle del 1° programma stralcio	pag.	15
3.3 Dati di sintesi e tabelle del 2° programma stralcio	pag.	16
3.4 Dati di sintesi e tabelle riepilogativi della L. 289/2002	pag.	17
3.5 Principali problematiche emerse e azioni intraprese per la loro eliminazione	pag.	19
3.6 Problematiche irrisolte e relative proposte di superamento	pag.	20

4 REPORT ANALITICO DI AVANZAMENTO DEI SINGOLI INTERVENTI

4.1 Avanzamento dei singoli interventi in forma tabellare e sintetica	pag.	21
Siti web di riferimento	pag.	21
Elenco allegati	pag.	21

ALLEGATI

allegato n. 1 – Report analitico per singolo intervento del 1° programma stralcio	pag.	22
allegato n. 2 – Report analitico per singolo intervento del 2° programma stralcio	pag.	23
allegato n. 3 – Report analitico - Attestati di coerenza trasmessi al Ministero	pag.	24
allegato n. 4 – Report analitico - Documenti di attuazione sottoscritti	pag.	26
allegato n. 5 – Interventi con revoca dei finanziamenti	pag.	28
allegato n. 6 – Interventi con livello di criticità per la Task Force (TFES)	pag.	29

1 – INTRODUZIONE

1.1 La relazione sullo stato di avanzamento

La presente relazione descrive lo stato di avanzamento al 31 dicembre 2023 per la Regione Toscana del primo e secondo programma stralcio del Piano straordinario per la messa in sicurezza degli edifici scolastici - Legge 27 dicembre 2002, n. 289, art. 80, comma 21, di seguito denominata "**Legge 289/2002**" o semplicemente "Legge 289", facendo seguito alla nota del **Ministero delle Infrastrutture e dei Trasporti** – *Dipartimento per le Opere Pubbliche, le Politiche abitative ed urbane, le Infrastrutture idriche e le Risorse Umane e Strumentali* - Direzione Generale per l'Edilizia Statale, le Politiche abitative, la Riqualificazione Urbana e gli Interventi Speciali - Divisione Urbanedil 5 di seguito denominato "**Ministero**" o "MIT", del 20.12.2023 prot. 38736 ricevuta con prot. arr. del 22.01.2024 n. 581499. Quanto sopra in riferimento ai compiti assegnati alle Regioni ai sensi degli articoli 8 e 9 dell'Intesa istituzionale Stato-Regioni e Province Autonome siglata il 13 ottobre 2005, così come modificata in data 20 marzo 2008, di seguito denominata "**Intesa**".

Il sottoscritto Ing. Luca Gori, responsabile del **Settore Sismica – Prevenzione sismica**, incaricato con decreto del Direttore Generale della Direzione Generale della Giunta Regionale n. 25207 del 30.11.2023, ha predisposto la presente relazione semestrale sulla base degli aggiornamenti intercorsi dall'ultimo Stato di avanzamento fino ad oggi, delle comunicazioni pervenute dagli Enti attuatori, delle segnalazioni da parte degli Uffici periferici competenti per territorio, dalla consultazione della banca dati edifici pubblici strategici e rilevanti del Settore sismica (<http://www.regione.toscana.it/-/patrimonio-edilizio-pubblico-in-toscana>), dalla banca dati del "**DOPS 2018**", e dalla banca dati di "**Monitoscana**" a cura della Direzione Ambiente ed Energia (<http://www306.regione.toscana.it/mappe/index.html?area=sismica>).

La presente relazione è trasmessa al suddetto Ministero per via telematica (PEC) all'indirizzo **dg.edilizia-div1@mit.gov.it** e per conoscenza a tutti gli enti attuatori e per conoscenza anche alla Task Force per l'Edilizia Scolastica, di seguito denominata "Task Force" o "TFES". La documentazione è pubblicata sul sito web del Rischio Sismico in Toscana (www.regione.toscana.it/rischiosismico) nella pagina dedicata ai contributi della L. 289/2002 (<https://www.regione.toscana.it/-/interventi-sulle-scuole-l-289-2002>).

1.2 Il contenuto della relazione

Il presente documento contiene i seguenti elementi:

- **relazione sintetica** sull'attuazione del primo e secondo programma stralcio (capitolo 2)
- **relazione sintetica** sullo stato di avanzamento finanziario e procedurale, le principali problematiche emerse e le azioni intraprese per la loro eliminazione, le problematiche irrisolte formulando le relative proposte di superamento (capitolo 3);
- **report analitico** in forma tabellare e sintetica che analizza lo stato di attuazione **dei singoli interventi**, evidenziando l'avanzamento finanziario e procedurale, le principali problematiche emerse e le azioni intraprese per la loro eliminazione, gli interventi revocati (capitolo 4 e allegati).

2- L'ATTUAZIONE DEL PRIMO E SECONDO PROGRAMMA STRALCIO

2.1 Le attività di pianificazione, coordinamento e monitoraggio della Regione Toscana

Il Piano nazionale per gli interventi di messa in sicurezza degli edifici scolastici di cui all'art. 80, comma 21, della Legge 289 (finanziaria 2003), scaturisce da una riflessione a seguito del crollo della scuola elementare Francesco Jovine di San Giuliano di Puglia (CB) in cui rimasero vittime 27 alunni e la loro insegnante. Con due delibere Cipe, n. 102/2004 e n. 143/2006, a cui fecero seguito alcune rimodulazioni con la delibera Cipe n. 17/2008, furono predisposti due programmi stralcio per complessivi 489 milioni di euro, che rivalutate ad oggi con i coefficienti Istat risultano pari a circa **690 milioni di euro** per 1.614 (rimodulati in 1.594) interventi in tutta Italia. Si trattava del maggior sforzo finanziario per interventi strutturali di prevenzione sismica stanziati fino a quel momento.

Infatti le risorse finanziarie statali per interventi strutturali su edifici scolastici fino a quel momento messe in campo derivavano principalmente dalla L. 23/1996 (piano per l'edilizia scolastica), dalla L. 730/1986 prima legge in Italia per interventi di prevenzione sismica in Garfagnana e Lunigiana e, per la Toscana, dalla Lr 56/1996 prima legge per attività di prevenzione sismica.

Con la legge 289/202 alla Toscana furono assegnate poco più del 7% delle risorse totali, pari a € 36.727.000,00 che rivalutati ad oggi con i coefficienti Istat risulterebbero poco più di **50 milioni di euro** per 136 interventi, poi rimodulati a 132, di adeguamento sismico o nuova costruzione qualora dimostrata la non convenienza tecnico-economica.

L'elenco degli interventi che le Regioni dovevano presentare in tempi ristrettissimi per l'approvazione del Cipe, fu condiviso tra la Regione Toscana e gli enti interessati secondo criteri e priorità definiti nella Relazione tecnica del 9.02.2004 richiamando le pregresse esperienze di interventi di prevenzione sismica e il quadro conoscitivo sulla vulnerabilità sismica degli edifici pubblici e strategici avviati fino ad allora in Toscana. L'area geografica di riferimento fu individuata nei comuni classificati in zona sismica 2 "a maggior rischio" per condizioni di pericolosità e intensità massima attesa, di cui alle Del. Grt n. 604/2003 e 731/2003 (1° programma stralcio) e successivamente Del. Grt n. 431/2006 (2° programma stralcio). Le aree individuate in ordine di priorità sono state desunte dalle carte di classificazione sismica delle seguenti figure 1 e 2.

Nell'ottobre 2005 fu sottoscritta l'Intesa Stato-Regioni e province autonome, per definire l'iter procedurale per l'assegnazione dei finanziamenti agli Enti e il monitoraggio degli interventi.

L'**Intesa** non prevedeva la redazione di un progetto preliminare o definitivo con allegato un quadro economico di spesa che fornisse una stima dei costi utile per la determinazione del contributo da erogare; la selezione degli edifici proposti dalle amministrazioni locali alla Regione Toscana poteva tenere conto solo di alcuni parametri intrinseci agli edifici quali le dimensioni, l'età di costruzione, la tipologia di intervento previsto, il bacino di utenza e l'eventuale cofinanziamento già disponibile con altre risorse, dando priorità agli interventi che avessero svolto o avviato indagini

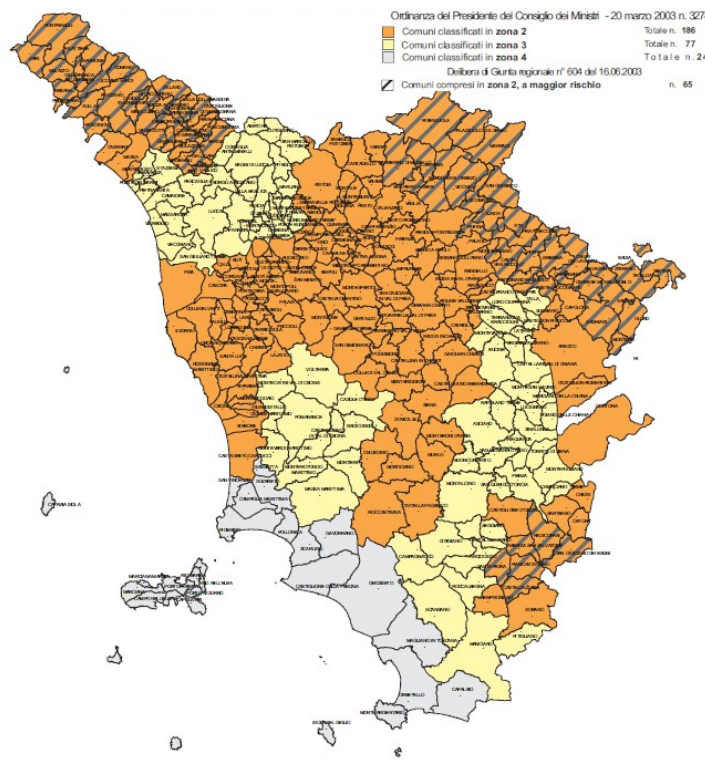

Fig. 1 - Classificazione sismica in Toscana vigente nel 2003 all'epoca del 1° programma stralcio

conoscitive sia della vulnerabilità sismica degli edifici in muratura o cemento armato (in virtù dei programmi specifici

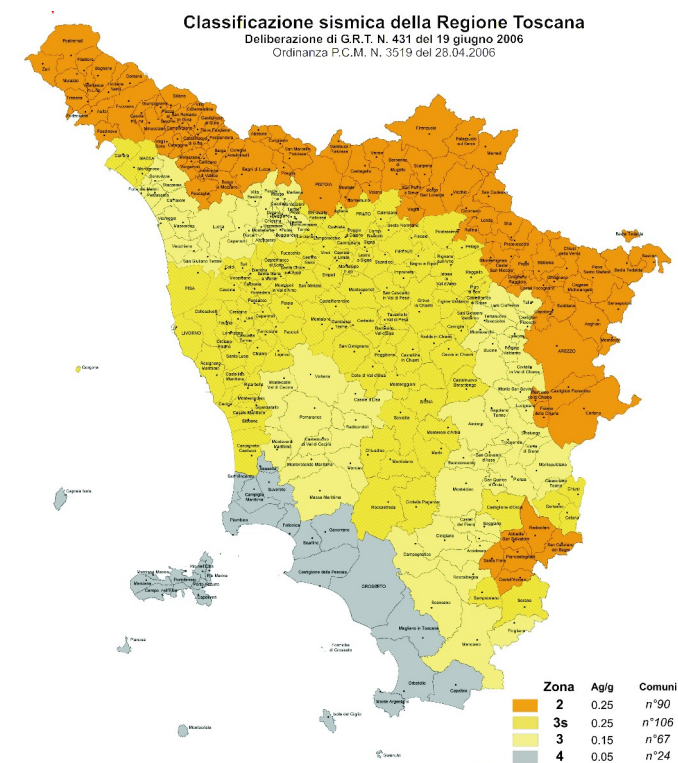

Fig. 2 - Classificazione sismica vigente in Toscana nel 2006 all'epoca del 2° programma stralcio

con le schede di monitoraggio previste dall'Intesa. Nella fattispecie le "macro" voci di spesa fanno riferimento alle opere strutturali, non strutturali, alle spese tecniche di progetto, indagini ed esecuzione dei lavori, oltre all'Iva indicate nel Quadro Economico della Sez. III dell'Attestato di coerenza.

Come già detto, gli interventi facevano riferimento nella fase progettuale alle indagini conoscitive degli edifici e dei terreni già avviate con i programmi regionali **VEL** (Valutazione degli effetti locali), **VSM** (Vulnerabilità sismica delle murature) e **VSCA** (Vulnerabilità sismica del cemento armato) e alle **verifiche sismiche** ai sensi dell'articolo 2, comma 3 dell'Ordinanza PCM 3274 del 20 marzo 2003.

Per l'attuazione del Piano di cui alla L. 289/2002, il **Settore Sismica – Prevenzione sismica** della Regione Toscana ha offerto supporto agli Enti attuatori durante le diverse fasi procedurali: la verifica della congruità al Piano del progetto definitivo o esecutivo, in particolare si sottolinea che in Toscana si è scelto di sviluppare fin da subito un **progetto esecutivo** per ottimizzare i risultati progettuali, con l'approvazione di un Parere tecnico-economico rilasciato dagli Uffici Tecnici competenti per territorio, fermo restando la competenza dei Rup degli Enti aggiudicatari in merito alla verifica di congruità dei prezzi delle opere e della attestazione di coerenza degli interventi al Piano.

Terminata positivamente la fase progettuale l'iter prevede l'approvazione **dell'Attestato di coerenza**, dove sono contenuti e descritti gli elementi caratteristici dell'intervento e il quadro economico da sottoporre all'approvazione del Ministero, il quale predispone il **Documento di attuazione** da sottoscrivere con l'Ente aggiudicatario e la Regione, e che ha coinciso con l'erogazione della prima rata per l'avvio dell'iter finanziario.

Successivamente l'iter procedurale prevede l'aggiudicazione e l'inizio dei lavori a cui fa seguito la richiesta della **Presa d'atto** per l'erogazione della 2^a rata, prevista al raggiungimento di almeno l'80% della spesa totale; a lavori conclusi e collaudati si può procedere al saldo finale, con la predisposizione della **Relazione asseverata dei rapporti Stato-Ente**, accompagnata dal Certificato di collaudo o dal Certificato di regolare esecuzione.

Vsm e Vsca già avviati in Toscana) che della pericolosità sismica locale (Programma Vel già avviato in Toscana).

Al fine di coordinare e armonizzare le procedure previste dal Piano della L. 289/2002, come indicato dalla citata **Intesa**, con altre fonti di finanziamento e con le norme tecniche per le costruzioni, la Regione Toscana ha approvato le **direttive tecniche regionali** che disciplinano le modalità e la documentazione necessaria per la presentazione dei progetti e del quadro economico, necessaria per una valutazione preventiva da parte delle strutture competenti per territorio che si conclude con il rilascio di un Parere istruttorio tecnico-economico. Nello specifico si fa riferimento alle direttive D.1.9 approvate nell'ultima versione con Deliberazione di Grt. n. 1154/2014 e D.3.9 approvate con decreto dirigenziale n. 3421/2011, in attuazione della Lr 65/2014 e dei regolamenti attuativi.

La pregressa esperienza maturata in Toscana sia da parte dei professionisti incaricati dei progetti, ovvero dei Rup, sia delle strutture competenti per territorio della Regione, ha permesso di sincronizzare, d'intesa con il Ministero, le voci di spesa previste dai quadri economici

Il Settore sismica ha fornito durante tutte queste fasi il pieno supporto agli enti attuatori e curato, se necessario, i proficui rapporti con il Ministero. E' utile ricordare che le risorse statali in oggetto non transitano dal bilancio regionale e che il monitoraggio dell'iter procedurale e finanziario avviene con cadenza semestrale mediante la **Relazione sullo stato di avanzamento**.

Si tenga presente inoltre che il modello di pianificazione e programmazione delle politiche di prevenzione e di riduzione del rischio sismico in Toscana è contenuto nel **Documento Conoscitivo del Rischio Sismico (DOCS)** approvato con delibera di Grt n. 1271 del 12.12.2016, ai sensi dell'art. 4 della Lr 56/2009, a cui fa seguito il **Documento Operativo di Prevenzione Sismica (DOPS)** che rappresenta lo strumento operativo approvato con atto di Giunta regionale con cadenza annuale. Il monitoraggio delle attività di cui alla Legge 289/2002 è stato integrato nel **monitoraggio DOPS** del 2018 rappresentando in modo sintetico la valutazione delle attività. La documentazione è consultabile alla pagina: <https://www.regione.toscana.it/-/documento-operativo-per-la-prevenzione-sismica-dops>

Per il monitoraggio degli interventi si è fatto ricorso inoltre a diversi strumenti che nel frattempo implementano il quadro conoscitivo: dal 2018 è infatti disponibile un portale web gis dedicato al patrimonio edilizio pubblico strategico e rilevante, realizzato a cura del Settore Sismica – *Prevenzione Sismica*, che consente la georeferenziazione, l'archiviazione e consultazione delle informazioni tipologiche, funzionali e finanziarie di ciascun edificio pubblico oggetto di intervento o verifica sismica in Regione Toscana.

La Direzione Ambiente ed Energia della Regione Toscana si era dotata fin dal 2015 di un data base con la georeferenziazione degli edifici, denominato "*Monitoscana*", per il monitoraggio degli interventi sotto il profilo finanziario consultabile sul sito <http://www306.regione.toscana.it/mappe/index.html?area=sismica>.

Il sito web del Rischio Sismico in Toscana raccoglie tutta la documentazione all'indirizzo: <https://www.regione.toscana.it/speciali/rischio-sismico> con una pagina interamente dedicata agli interventi della L. 289/2002 (<https://www.regione.toscana.it/-/interventi-sulle-scuole-l-289-2002>).

2.2 Risorse assegnate e riferimenti normativi

L'attuazione del primo e secondo programma stralcio della Legge 289/2002, a più di 20 anni dalla sua emanazione, è avvenuta mediante l'assegnazione delle risorse finanziarie con le Delibere CIPE di seguito indicate, recependo le proposte della Regione Toscana approvate con delibere di Giunta regionale. Gli importi indicati per ciascuna delibera CIPE tengono conto delle successive rimodulazioni:

- 1° programma stralcio: Delibera del CIPE del 20 dicembre 2004, n. 102 pubblicata sulla Guri n. 186 del 11.08.2005 (CIPE 102/2004). Per la Regione Toscana sono **71** interventi per complessivi **€ 14.548.000,00**. Tale piano è stato predisposto e approvato dalla Regione Toscana con delibera di Grt del 9.02.2004, n. 98 successivamente modificata con delibera di Grt del 15.03.2004, n. 227.
- 2° programma stralcio: Delibera del CIPE del 17 novembre 2006, n. 143 pubblicata sulla Guri n. 83 del 10.04.2006 Serie Generale (CIPE 143/2006) che prevede anche la rimodulazione di alcuni interventi del 1° programma stralcio. Per la Regione Toscana sono **61** interventi per complessivi **€ 22.179.141,21**. La Regione Toscana ha predisposto e approvato tale Piano con delibera di Grt del 24.07.2006, n. 530 successivamente modificata con delibera di Grt dell'11.09.2006 n. 626. Il CIPE in sede di approvazione definitiva ha autonomamente ridotto l'importo originario di circa il 2 per cento. Nell'accogliere le proposte della Regione Toscana, il CIPE ha rimodulato il 1° programma stralcio come segue: 17 interventi sono stati defianziati totalmente e 1 parzialmente per complessivi **18** edifici pari a **€ 3.335.000,00**, le economie derivanti hanno permesso di finanziare **8** interventi senza oneri aggiuntivi a carico del bilancio statale.
- Rimodulazioni: Delibera del CIPE del 21 febbraio 2008, n. 17 pubblicata sulla Guri n. 5 del 8.01.2009 Serie Generale (CIPE 17/2008) ha approvato la rimodulazione del suddetto Piano straordinario, accogliendo la proposta

della Regione Toscana che ha recepito la segnalazione degli Enti attuatori, approvata con delibera di G.R. del 27.12.2007, n. 997. Sono stati defINANZIATI 2 interventi del 1° programma stralcio per € 200.000,00 riprogrammando le economie derivanti per 2 interventi senza oneri aggiuntivi a carico del bilancio statale.

La Delibera del CIPE del 2 dicembre 2005, n. 157 pubblicata sulla Guri n. 117 del 22.06.2006 Serie Generale (CIPE 157/2005), ha introdotto modifiche alla Delibera CIPE 102/2004, relativamente alle economie conseguenti l'esito della gara di aggiudicazione dei lavori, in sede di accensione dei mutui o nelle fasi di realizzazione degli interventi, che restano finalizzate sino al completamento dell'intervento stesso.

Si da atto che il Ministero, di concerto con il Ministero dell'Economia e delle Finanze (di seguito "MEF"), ha predisposto uno schema di decreto interministeriale trasmesso alla Presidenza del Consiglio dei Ministri con prot. DAR 11.12.2023 prot. 27347 con il quale si determina che "l'erogazione dei contributi agli Enti beneficiari, di cui alle citate Delibere CIPE n.102/2004, n. 143/2006 e n. 17/2008, nell'ambito degli importi assegnati e fino alla concorrenza del costo degli interventi autorizzato, sarà effettuata da parte del Ministero delle infrastrutture e dei trasporti" (art. 1), e che "l'utilizzo dei contributi pluriennali di cui al precedente articolo 1 sarà effettuato mediante erogazione diretta dei contributi fino alla concorrenza dell'importo complessivo" (art. 2), superando quanto avvenuto precedentemente con l'erogazione dei mutui da parte della Cassa DD.PP. fino al 31.12.20021 per il 1° p.s. e fino al 31.12.2022 per il 2° p.s.

Si da atto inoltre che nell'elenco allegato al citato decreto interministeriale per quanto riguarda gli interventi della Regione Toscana, non risultano discordanze con gli allegati 1 e 2 della presente Relazione confermando lo stato di avanzamento.

2.3 La legge 13 luglio 2015, n. 107 e le novità introdotte al programma

La legge 13 luglio 2015 n. 107 "*Riforma del sistema nazionale di istruzione e formazione e delega per il riordino delle disposizioni legislative vigenti*", meglio nota come legge "*La buona scuola*", pubblicata sulla Gazzetta Ufficiale Serie Generale n. 162 del 15.07.2016, di seguito indicata "**Legge 107/2015**", ha introdotto due novità importanti che riguardano i fondi della L. 289/2002:

- l'**utilizzo delle economie** dei ribassi d'asta finalizzati alla progettazione di interventi sugli stessi edifici finanziati, purché rendicontate entro il 14.09.2015, 60 giorni dall'entrata in vigore della legge, tramite una procedura informatizzata indicata dal Ministero con accesso mediante password fornito a tutti gli enti via pec a metà del mese di agosto 2015;
- il **definanziamento degli interventi non avviati**, qualora non siano stati assunti "**obblighi giuridicamente rilevanti**" entro la data del 16.07.2015, data di entrata in vigore della legge, e la riassegnazione delle risorse ad opera del Cipe a favore degli interventi che rientravano nella programmazione triennale 2015-2017 di cui al comma 160 della L. 107/2015. L'intento del legislatore era quello di dare impulso all'attivazione del Piano della Legge 289/2002, revocando il finanziamento agli interventi non avviati entro luglio 2015.

Per la Toscana erano stati individuati 33 interventi passibili di "revoca" per complessivi 8,6 milioni di euro di finanziamento, di cui restava da verificare se in possesso di "**obbligazioni giuridicamente vincolanti**" (art. 1, comma 165, Legge 107/2015) che avrebbero consentito di proseguire l'iter della L. 289/2002; fra tali requisiti vi era anche l'**"aggiudicazione del servizio di progettazione dell'intervento"**, così come chiarito definitivamente dell'Avvocatura Generale dello Stato con Parere n. 12848/Sez. VII del 19.05.2016 prot. 10587 a seguito di un quesito promosso dal Ministero con nota del 09.03.2016 prot. 4467, dando risposta ad 11 mesi dall'entrata in vigore della norma.

Si sarebbe dovuto attendere il mese di novembre 2016, trascorsi 16 mesi dalla pubblicazione della L. 107/2015, per avere conferma da parte del Ministero che 24 interventi della Toscana potevano proseguire l'iter della L. 289/2002 poiché in possesso dei suddetti requisiti e che dovevano in ogni caso presentare un progetto definitivo entro 150 giorni

dalla comunicazione ricevuta, mentre per i restanti 9 interventi si sarebbe proceduto alla revoca dei finanziamenti per complessivi € 1.815.185,75.

Il **Settore Sismica – Prevenzione sismica** della Regione Toscana nel frattempo, cioè in attesa di un chiarimento dirimente la questione in oggetto, per non rischiare di perdere alcun finanziamento in essere, aveva riprogrammato tutti gli interventi passibili di revoca proponendoli al Settore Educazione e Istruzione della Direzione Istruzione e Formazione in fase di approvazione del Piano del fabbisogno nazionale in materia di edilizia scolastica per il triennio 2015-2017 avvenuto con decreto dirigenziale n. 1785 del 14.04.2016. Tale Piano è stato predisposto ai sensi dell'art. 10 del DL n. 104/2013, convertito in legge n. 128/2013, come indicato dall'art. 1, comma 160, della Legge 107/2015. Il suddetto decreto dirigenziale del Settore Educazione e Istruzione ha recepito le indicazioni proposte dal **Settore Sismica – Prevenzione sismica**, avanzate con nota del 11.04.2016 prot. 134836, subordinando l'approvazione dell'elenco solo dopo l'esito del citato Parere dell'Avvocatura generale dello Stato affinché gli interventi privi di "obbligazioni giuridicamente vincolanti" fossero ricompresi, ovvero i 9 interventi oggetto di revoca, mentre i rimanenti 24 in possesso dei requisiti potessero proseguire l'iter dei finanziamenti della L. 289/2002.

Di seguito in figura 3 l'elenco degli interventi inseriti nel decreto 1785 del 14.04.2016 con l'indicazione della nota ufficiale di revoca da parte del Ministero.

	cod. prog.	prov	comune	denominazione intervento	importo	Nota del MIT di Revoca
1	14306TS002	SI	Abbadia San Salvatore	sc. Elementare Media e Palestra	€ 881.989,66	14/11/2016 21478
2	10204TS027	MS	Fivizzano (Prov. MS)	I.T.C. "A.S. Sambuchi" di Fivizzano	€ 200.000,00	14/11/2016 21485
3	10204TS074	FI	Scarperia e San Piero	Asilo nido	€ 50.000,00	14/11/2016 21484
4	10204TS079	SI	Radicefani	sc. materna "Luchini"	€ 50.000,00	14/11/2016 21483
5	10204TS080	GR	Castell'Azzara	sc. media "Vanni"	€ 50.000,00	14/11/2016 21479
6	10204TS069	FI	Londa	sc. materna "D. da Settignano"	€ 150.000,00	14/11/2016 21481
7	14306TS042	FI	Londa	sc. materna "D. da Settignano"	€ 97.998,85	14/11/2016 21482
8	14306TS054	MS	Fivizzano	sc. Media "Galilei" loc. Monzone	€ 235.197,24	14/11/2016 21480
9	10204TS020	MS	Aulla	sc. Elementare Serricciolo	€ 100.000,00	14/11/2016 21477
					€ 1.815.185,75	

Fig. 3 – Interventi oggetto di revoca del finanziamento L. 289/2002 in quanto privi di obbligazioni giuridicamente vincolanti ai sensi della L. 107/2015 o in assenza di sottoscrizione di mutuo

Dei 24 interventi riammessi a finanziamento si sono verificate tre situazioni di seguito descritte:

a) **n. 9 interventi** (vedasi fig. 4) avevano il progetto definitivo già approvato dalla Regione e l'Attestato di Coerenza era già stato trasmesso al Ministero in attesa della stipula del Documento di Attuazione; purtroppo l'interpretazione "restrittiva" della L. 107/2015 ha "congelato" la prosecuzione dell'iter fino alla pubblicazione del citato Parere dell'Avvocatura di Stato determinando un ritardo sui tempi variabile tra i 9 e gli 11 mesi;

	cod. prog.	prov	comune	denominazione intervento	importo
1	10204TS033	MS	Tresana	sc. materna	€ 150.000,00
2	14306TS059	MS	Tresana	sc. materna	€ 146.998,28
3	10204TS032	MS	Tresana	sc. media ed elementare "L. Marsili"	€ 300.000,00
4	14306TS060	MS	Tresana	sc. media ed elementare "L. Marsili"	€ 195.997,70
5	10204TS044	AR	Chitignano	sc. elementare	€ 50.000,00
6	14306TS013	AR	Chitignano	sc. elementare e auditorium "La Calmette"	€ 97.998,85
7	14306TS011	AR	Castel San Niccolò	sc. elementare e materna	€ 538.993,68
8	14306TS062	LU	Castelnuovo di G.na	sc. elementare	€ 200.000,00
9	14306TS003	Si	Abbadia San Salvatore	sc. materna e nido	€ 489.994,26

€ 2.169.982,77

Fig. 4 – Interventi per i quali è stato trasmesso l'Attestato di coerenza al Ministero, in attesa del Documento di attuazione

b) n. 2 interventi (vedasi fig. 5) avevano il progetto definitivo approvato dalla Regione in attesa di trasmissione dell'Attestato di coerenza al Ministero. Nei casi in questione peraltro i lavori erano stati già avviati, confermando in concreto la sussistenza di "obbligazioni giuridicamente vincolanti".

	cod. prog.	prov	comune	denominazione intervento	importo
1	10204TS022	MS	Casola in Lunigiana	sc. materna	€ 90.000,00
2	14306TS010	AR	Castel Focognano	sc. elementare	€ 176.397,93

€ 266.397,93

Fig. 5 – Interventi per i quali è stato predisposto l'Attestato di coerenza, con progettazione approvata e inizio dei lavori

c) n. 13 interventi (vedasi fig. 6) avevano un progetto definitivo approvato e quindi in presenza di "obbligazioni giuridicamente rilevanti", per i quali il Ministero ha chiesto la verifica dello stesso "in sanatoria", entro 150 giorni dalla ricezione della nota ministeriale, ai fini della coerenza con le finalità del programma.

	cod. prog.	prov	comune (Ente)	denominazione intervento	importo
1	10204TS065	FI	Borgo San Lorenzo	sc. Elementare "Dante Alighieri"	€ 100.000,00
2	14306TS038	FI	Borgo San Lorenzo	sc. Elementare "Dante Alighieri"	€ 215.597,47
3	10204TS054	AR	Pratovecchio e Stia	sc. Materna "L. Ghelli"	€ 100.000,00
4	10204TS045	AR	Chiusi della Verna	sc. Mater. Elem. Media	€ 100.000,00
5	14306TS014	AR	Chiusi della Verna	sc. Mater. Elem. Media	€ 293.996,55
6	10204TS063	FI	Barberino di Mugello	sc. Elem. e Pal. "L. il Magnifico" loc. Cavallina	€ 200.000,00
7	14306TS037	FI	Barberino di Mugello	sc. Elem. e Pal. "L. il Magnifico" loc. Cavallina	€ 195.997,70
8	10204TS028	MS	Fosdinovo	sc. Elementare e media	€ 360.000,00
9	14306TS039	FI	Borgo San Lorenzo	sc. Mater. e Elem. "Don Minzoni"	€ 244.997,13
10	10204TS066	FI	Borgo San Lorenzo	sc. Mater. e Elem. "Don Minzoni"	€ 200.000,00
11	14306TS041	FI	Dicomano	sc. Mat. Elem. Media e Pal. "D. da Settignano"	€ 1.959.977,03
12	10204TS070	FI	Marradi	sc. Elementare e Media	€ 110.000,00
13	14306TS044	FI	Marradi	sc. Elementare e Media "Dino Campana"	€ 293.996,55

€ 4.374.562,43

Fig. 6 – Interventi per i quali è stato approvato un progetto definitivo, pertanto con "obbligazioni giuridicamente rilevanti", per il quale si chiede la verifica di coerenza al Piano entro 150 giorni dalla comunicazione del Ministero

Nel frattempo, il Comune di Pratovecchio Stia, destinatario di € 100.000,00 per la scuola materna "Ghelli" dopo reiterati solleciti sia da parte del Ministero che della Regione, ha confermato la volontà di rinunciare al suddetto finanziamento con comunicazione del 6.03.2019, non presentando alcun progetto definitivo nei termini previsti di 150 giorni in quanto destinatario di altre risorse pubbliche non compatibili con il cofinanziamento della L. 289/2002.

Gli interventi complessivi oggetto di revoca sono pertanto 10 per un importo complessivo di € 1.915.185,75 come meglio riportato nell'elenco allegato 5.

La Regione Toscana, venuta a conoscenza di questo nuovo e per certi versi inatteso assetto normativo e procedurale, per darne massima diffusione agli Enti interessati, ha avviato nell'ottobre 2016 una serie di incontri coinvolgendo sia i tecnici delle amministrazioni locali che i liberi professionisti incaricati dei progetti, in modo da condividere il nuovo iter procedurale, le tempistiche, le ipotesi progettuali coerenti con il Piano e la documentazione da presentare per il rilascio dell'autorizzazione da parte della Regione Toscana, oltre alle asseverazioni richieste per la Verifica di coerenza al Piano, nell'ottica di semplificare e snellire l'iter procedurale.

Si tenga presente che dal 1° gennaio 2015 era stata introdotta in Regione Toscana una importante e significativa modifica nel sistema di trasmissione dei progetti, ai sensi della Delibera di Grt n. 1179 del 15.12.2014, che ne prevede l'invio esclusivamente in modalità digitale attraverso la piattaforma denominata "**Portos**", oggi implementata nella versione "Portos 3.0", che tuttavia prevede esclusivamente il deposito di progetti esecutivi e non definitivi come invece richiesto dall'Intesa della Legge 289.

Per superare tutte queste novità e rispettare la tempistica prevista dalle note di trasmissione del Ministero agli Enti, nel rispetto dell'iter previsto dall'Intesa e delle Direttive regionali, è stato definito un percorso specifico per i 24 interventi c.d. "riammessi". Tale percorso prevedeva che il progetto doveva essere presentato in due modalità: un **progetto definitivo** così come richiesto dall'Intesa in forma cartacea, ed un **progetto esecutivo** sul portale digitale regionale, accompagnato dalla documentazione del Rup relativa all'Attestazione di coerenza, alla Verifica di Coerenza al Piano e alle dichiarazioni di congruità sotto il profilo tecnico-economico oltre ad una opportuna dichiarazione di coerenza fra i progetti presentati nelle suddette modalità. La **Verifica di Coerenza al Piano**, è stata prevista in sede di predisposizione dell'**Attestato di Coerenza**, nella parte relativa alle "*Informazioni aggiuntive e note*", sulla base delle attestazioni in merito alla congruità dei prezzi desunti del Quadro Economico e alla ammissibilità delle opere rilasciate dal Rup così come già previsto dalle Direttive regionali.

Resta inteso che il Parere tecnico rispetto alle norme sismiche viene svolto in fase di rilascio di autorizzazione dalla struttura competente per territorio e che il Parere tecnico-economico sotto il profilo amministrativo è effettuato in sede di Attestazione di coerenza sulla base delle dichiarazioni rilasciate dal Rup dell'Ente di appartenenza.

2.4 Gli interventi programmati nel Piano allo stato attuale

Il Piano straordinario della L. 289/2002, che originariamente prevedeva il finanziamento di 132 interventi per un importo di circa 36,7 milioni di euro, ha visto la revoca di 10 interventi, pertanto allo stato attuale il programma consiste di **122 interventi** per un importo complessivo di **€ 34.811.955,46**.

Il Piano definitivo comprende 64 interventi del 1° programma stralcio per € 13.848.000,00 e 58 interventi del 2° programma stralcio per € 20.963.955,46. Gli interventi cofinanziati da entrambi i Programmi stralcio sono 39 pari a € 6.955.000,00.

Nel corso degli anni si sono verificate le seguenti **fusioni di comuni**: dal 1.01.2014 il Comune di Fabbriche di Vergemoli (LU) con Lr 43/2013 (ex Fabbriche di Vallico, Vergemoli), il Comune di Scarperia e San Piero (FI) con Lr 67/2013 (ex Scarperia, San Piero a Sieve), il Comune di Pratovecchio Stia (AR) – con Lr 70/2013 (ex Pratovecchio, Stia); e dal 1.01.2015 il Comune di Sillano Giuncugnano (LU) con Lr 71/2014 (ex Giuncugnano, Sillano). Con legge

7.04.2014 n. 56 è istituita la Città Metropolitana di Firenze in luogo della Provincia di Firenze. Pertanto si è tenuto conto della nuova denominazione dei suddetti Enti aggiudicatari.

Nelle figure seguenti (Fig. 7, 8 e 9) sono riportate la tabella riepilogativa degli interventi, compresi quelli revocati, con gli importi dei finanziamenti suddivisi per provincia, il grafico riassuntivo e la carta della Toscana con evidenziati i comuni dove sono ubicati gli interventi destinatari delle risorse e l'entità in percentuale delle risorse erogate rispetto al finanziamento originario.

Prov.	Finanziamenti totali (Delibere Cipe)		Finanziamenti revocati		Finanziamenti finali erogati	
	N.	Importi in euro	N.	Importi in euro	N.	Importi in euro
Arezzo	36	€ 11.238.315,79	1	€ 100.000,00	35	€ 11.138.315,79
Firenze	30	€ 10.189.921,90	3	€ 297.998,85	27	€ 9.891.923,05
Grosseto	1	€ 50.000,00	1	€ 50.000,00	-	€ 0,00
Lucca	34	€ 6.771.956,93	-	€ 0,00	34	€ 6.771.956,93
Massa	26	€ 6.170.971,86	3	€ 535.197,24	23	€ 5.635.774,62
Siena	5	€ 2.305.974,73	2	€ 931.989,66	3	€ 1.373.985,07
totale	132	€ 36.727.141,21	10	€ 1.915.185,75	122	€ 34.811.955,46

Fig. 7 – Interventi totali del Piano originario, revocati e finali – numero e importo in Euro -

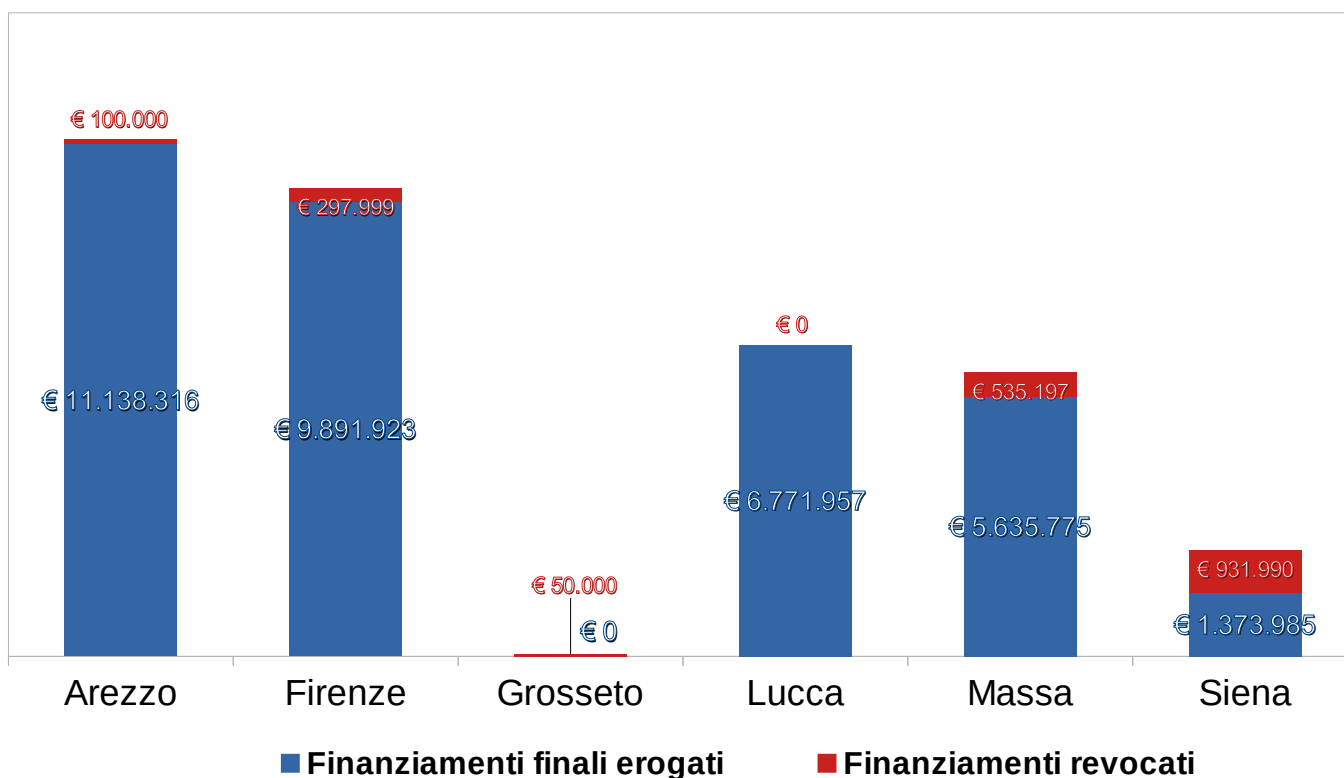
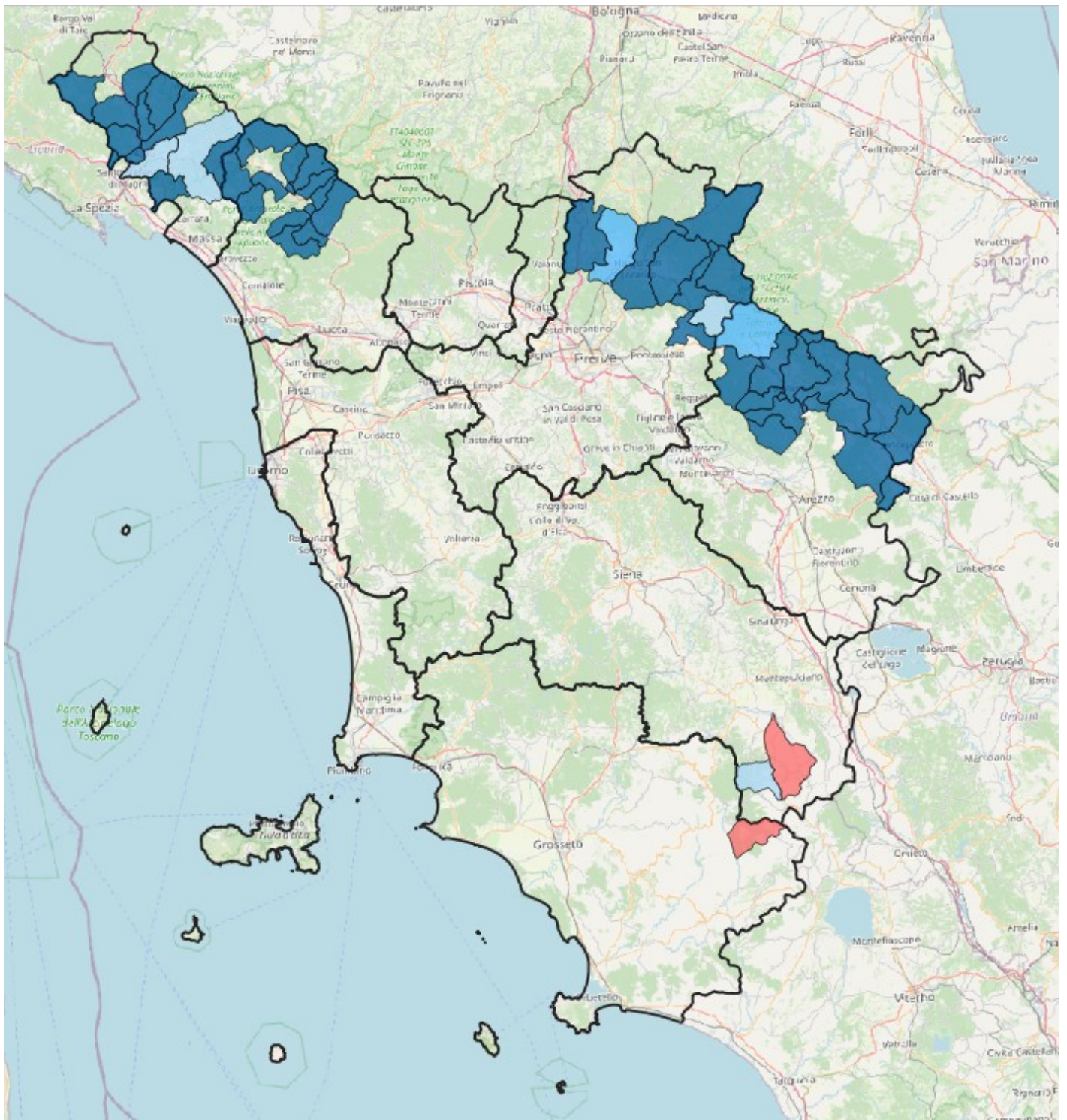

Fig. 8 – Importo dei finanziamenti totali finali e revocati per provincia



LEGENDA





-  Comuni con finanziamenti erogati rispetto al totale assegnato pari al 100%
-  Comuni con finanziamenti erogati rispetto al totale assegnato pari al 90%-99%
-  Comuni con finanziamenti erogati rispetto al totale assegnato pari al 33%-89%
-  Comuni con revoca totale dei finanziamenti assegnati

Fig. 9 – Mappa dei comuni destinatari dei finanziamenti e percentuale delle risorse erogate rispetto al finanziamento originario

2.5 La Task Force per l'Edilizia Scolastica

La **Task Force Edilizia Scolastica** (TFES), di seguito denominata "**Task Force**" (o TFES), istituita dall'Agenzia per la Coesione Territoriale della Presidenza del Consiglio dei Ministri, i cui riferimenti normativi sono l'ex art. 10, D.L. 31 agosto 2013 n. 101, convertito con modificazioni dalla L. 125 del 30 ottobre 2013, ha l'obiettivo di sostenere, promuovere ed accompagnare, secondo criteri di efficacia ed efficienza, programmi e progetti per lo sviluppo e la coesione economica. Le attività della Task Force sono disciplinate dal protocollo d'Intesa del 21.06.2016 siglato tra l'Agenzia, la Struttura di Missione per l'Edilizia scolastica della Presidenza del Consiglio dei Ministri, il MIUR, il MIT e le Regioni che vi hanno aderito, ivi compresa la Toscana. In tal senso la Task Force collabora con le Regioni, prestando assistenza agli Enti attuatori attraverso incontri e sopralluoghi presso gli Uffici tecnici degli Enti e gli Uffici tecnici della Regione Toscana.

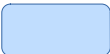
Per la Regione Toscana è stato attivato il Nucleo Verifica e Controllo (Nuvec) – Settore 1, che ha avviato gli incontri con i funzionari regionali il 07 giugno 2018, predisponendo, per quanto riguarda la L. 289/2002, un elenco di 52 interventi il cui iter non era concluso fino a quella data e monitorando periodicamente l'evolversi dello stato di avanzamento. Gli incontri in presenza si sono tenuti in data 22.06.2018, 17.01.2019, il 13.02.2019, il 13.05.2019, l'11.07.2019 e il 19.11.2019, 14.11.2021, fino all'ultimo incontro che risale al 27.09.2022, a cui hanno fatto seguito numerosi contatti informali, indicando di volta in volta la soluzione delle criticità e l'aggiornamento del quadro conoscitivo. La Task Force ha effettuato sopralluoghi presso gli Uffici tecnici delle Amministrazioni locali, supportando gli Enti nella risoluzione delle eventuali problematiche fin dal luglio 2018, attività che è proseguita con successo negli anni seguenti .

3.RELAZIONE SINTETICA SULLO STATO DI AVANZAMENTO DEL PROGRAMMA

3.1 Avanzamento finanziario e procedurale del programma

Per descrivere sinteticamente l'avanzamento procedurale e finanziario di ciascun intervento si è fatto ricorso ad una legenda a cura del Settore Sismica – Prevenzione sismica in cui si fa riferimento all'aspetto progettuale, all'esecuzione dei lavori e all'erogazione delle risorse. La sintesi è determinata dalla combinazione di questi tre elementi, con riferimento a **tre livelli di avanzamento**: **A** = iter concluso (saldo finale), **B** = iter avviato (lavori iniziati), **C** = iter non avviato (lavori non iniziati), a cui si è aggiunto in un secondo tempo il livello **D** = revoca del finanziamento.

Per descrivere meglio le fasi intermedie di ciascun livello, sono state associate diverse fasi di avanzamento con una scala da 1 a 10. Nel tempo la legenda si è modificata per contemplare tutte le diverse condizioni in cui si sono trovati gli interventi, tenuto conto anche dei monitoraggi relativi a più fonti di finanziamento e ai piani e programmi che si sono succeduti nel tempo di cui era doveroso rendere conto in modo omogeneo (es. DOPS, Monitoscana, ecc.). Si lascia al lettore curioso la ricerca delle legende nelle precedenti relazioni semestrali.

Basti sapere che l'ultima legenda prevede l'iter avviato con la sottoscrizione del Documento di attuazione, l'attivazione del mutuo e l'aggiudicazione dei lavori (fase 8 - livello **B**), e l'erogazione della 2^a rata (fase 9 - livello **B**), mentre la richiesta della Presa d'atto per l'erogazione del saldo conclude l'iter (fase 10 – livello **A**).

Di seguito sono riportate le legende applicate con il presente report per rappresentare sinteticamente lo stato di avanzamento dell'iter procedurale e finanziario e utilizzate per il monitoraggio di diversi Piani e programmi della L. 289/2002, Piani regionali, della Task Force e dei altre Direzioni (Fig. 10, 11 e 12).

livello interventi	Fase	DOPS	Monitoscana			AVANZAMENTO PROCEDURALE (P) E FINANZIARIO (F)
			Prog	Esec	Fin	
iter concluso	A	10	4	P=100 E=100 F=100	DdA sottoscritto, lavori conclusi, CRE. Presa d'atto saldo. Concluso l'iter.	
iter avviato	B1	9	3	E>50	F>50	DdA sottoscritto, lavori iniziati o conclusi. Presa d'atto 2^ rata
	B2	8		E<50	F<50	DdA sottoscritto, aggiudicazione lavori. Attivato il mutuo, erogata la 1^ rata - OGV
iter non avviato	C	0	2	P=100 E=0 F<30	DdA sottoscritto. Non attivato il mutuo. Non avviato l'intervento - OGV. Revoca	
revoca	D	0	1	P=0 E=0 F=0	Revoca finanziamento. Nota del Ministero: non sussistono OGV Delibera GRT 1785 del 14.04.2016 (Piano triennale edilizia scolastica 2017-20)	

Legenda dell'avanzamento procedurale e finanziario





	Completamento attività pari al 100% (progetto, esecuzione lavori, erogazione saldo)
	Attività in corso, superiore al 50% (progetto, esecuzione lavori, rate)
	Attività preliminari, fino al 30% (progetto, esecuzione lavori, prima rata)
	Non avvio delle attività o revoca (no progetto/esecuzione lavori, no erogazione rate)

Fig. 10 – Legenda utilizzata per la rappresentazione sintetica dello stato di avanzamento dell'iter procedurale e finanziario

A seguito dell'intervento della Task Force è stata utilizzata una ulteriore legenda, relativa all'elenco degli interventi del 1° e 2° programma stralcio che mette in evidenza il livello di criticità e di priorità di azione per i soli interventi non conclusi.

3	criticità alta: in attesa richiesta 2^rata, senza comunicazioni attive
2	criticità media: in attesa richiesta 2^rata, comunicazioni attive
1	nessuna criticità: in attesa richiesta saldo, comunicazioni attive
0	intervento chiuso - saldo o revocato

Fig. 11 - Legenda delle criticità degli interventi segnalate alla Task Force per l'Edilizia scolastica

Infine si riporta anche la legenda utilizzata in ambito regionale per la rappresentazione dello stato di avanzamento degli interventi strutturali di prevenzione sismica, le indagini e verifiche tecniche inserite nel DOPS di cui al paragrafo 2.2.

stato di avanzamento	livello	descrizione
Attività conclusa	4	erogazione del saldo finale a seguito della progettazione (se prevista) e conclusione dei lavori o di indagini/verifiche
Avvio fase realizzativa	3	esecuzione lavori, indagini/verifiche con progettazione (se prevista), impegno di spesa ed eventuali liquidazioni di acconti o di rate ad esclusione del saldo
Avvio fase finanziaria	2	impegno di spesa, con o senza progettazione o esecuzione lavori, indagini/verifiche
Attività non avviata	1	stanziamento risorse senza alcun impegno di spesa, anche a fronte di attività propedeutica di progettazione o esecuzione lavori, indagini/verifiche

Fig. 12 - Legenda applicata per il monitoraggio del Documento Operativo della Prevenzione Sismica (Dops) in Toscana

3.2 Dati di sintesi e tabelle del primo programma stralcio

Allo stato attuale gli interventi oggetto di finanziamento del 1° P.S. sono **64** per un ammontare di **Euro 13.848.000,00** (il Piano della L. 289/2002 prevedeva inizialmente 71 interventi per Euro 14.548.000,00).

I progetti con iter concluso (livello A – fase 10) sono 64 (100% del totale rimodulato, corrispondente al 95,2% di quello assegnato). I progetti oggetto di revoca sono stati 7 (livello D) per € 700.000,00 pari al 4,8% del totale assegnato (Fig. 13).

TABELLA RIEPILOGATIVA 1° P.S.					
fase	livello	interventi	% interventi	finanziamenti	% fin.
10	A	64	90,1%	13.848.000,00	95,2%
9	B1	0	0,0%	0,00	0,0%
8	B2	0	0,0%	0,00	0,0%
8*	C	0	0,0%	0,00	0,0%
Totale Piano		64	90,1%	13.848.000,00	95,2%
0	D	7	9,9%	700.000,00	4,8%
Totale Cipe		71	100,0%	14.548.000,00	100,0%

conclusi	A	64	90,1%	13.848.000,00	95,2%
avviati	B	0	0,0%	-	0,0%
non avviati	C	0	0,0%	-	0,0%
Totale Piano		64	90,1%	13.848.000,00	
revocati	D	7	9,9%	700.000,00	4,8%
Totale Cipe		71	100,0%	14.548.000,00	100,0%

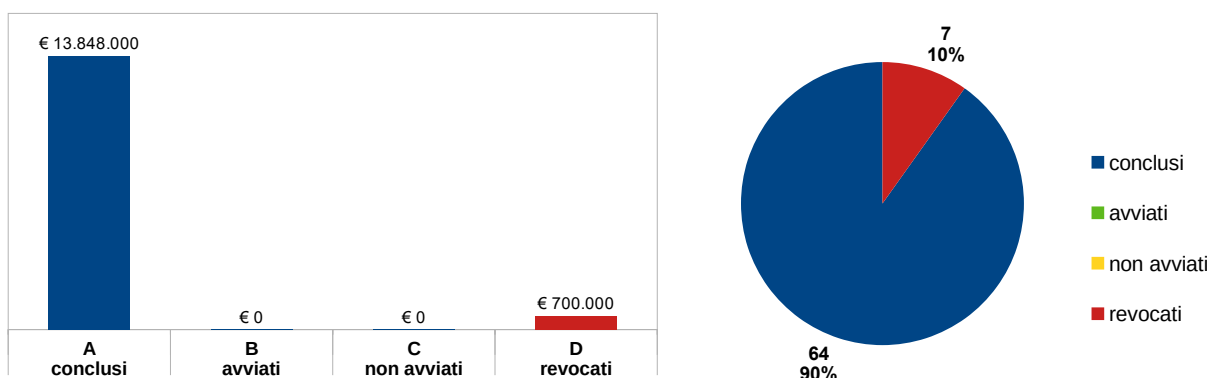

Fig. 13 – Tabella e grafici dell'avanzamento finanziario del 1° programma stralcio

Di seguito la tabella riepilogativa degli interventi con criticità segnalati alla Task Force (Fig. 14).

Livello di criticità degli interventi segnalati alla Task Force (1°ps)				
criticità	N.	% interventi	finanziamenti	% fin.
3	0	0,0%	0,00	0,0%
2	0	0,0%	0,00	0,0%
1	0	0,0%	0,00	0,0%
0	23	95,8%	4.482.000,00	97,8%
revoca	1	4,2%	100.000,00	2,2%
totale	24	100,0%	4.582.000,00	100,0%

Fig. 14 – Tabella del livello di criticità degli interventi del 1° p.s. per la Tak Force

3.3 Dati di sintesi e tabelle del secondo programma stralcio

Allo stato attuale gli interventi oggetto di finanziamento del 2° P.S. sono **58** per un ammontare di **Euro 20.963.955,46** (il Piano della L. 289/2002 prevedeva inizialmente 61 interventi per Euro 22.179.141,21).

I progetti con iter concluso (livello A – fase 10) sono 55 (100% del totale rimodulato, corrispondente al 94,5% di quello assegnato). I progetti oggetto di revoca sono stati 3 (livello D) per € 1.215.185,75 pari al 5,5% del totale assegnato (Fig. 15).

TABELLA RIEPILOGATIVA 2° P.S.					
fase	livello	interventi	% interventi	finanziamenti	% fin.
10	A	58	95,1%	20.963.955,46	94,5%
9	B1	0	0,0%	0,00	0,0%
8	B2	0	0,0%	0,00	0,0%
8*	C	0	0,0%	0,00	0,0%
Totale Piano		58		20.963.955,46	
0	D	3	4,9%	1.215.185,75	5,5%
Totale Cipe		61	100,0%	22.179.141,21	100,0%

conclusi	A	58	95,1%	20.963.955,46	94,5%
avviati	B	0	0,0%	-	0,0%
non avviati	C	0	0,0%	-	0,0%
Totale Piano		58		20.963.955,46	
revocati	D	3	4,9%	1.215.185,75	5,5%
Totale Cipe		61	100,0%	22.179.141,21	100,0%

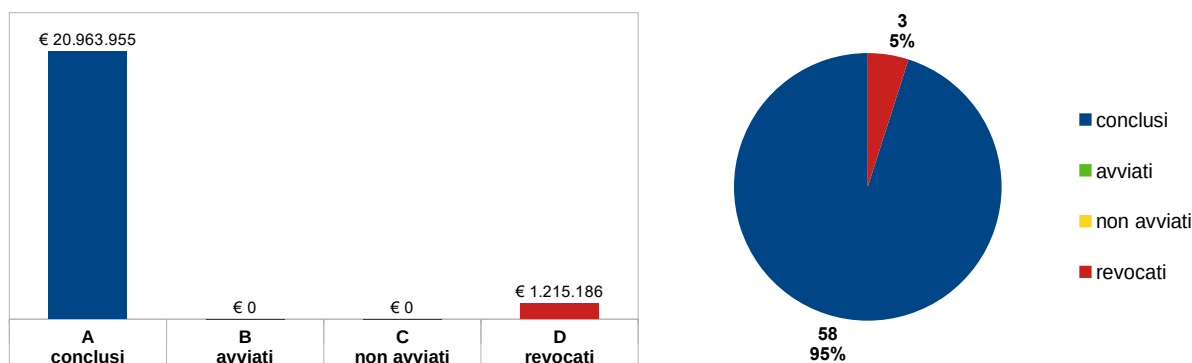

Fig. 15 – Tabella e grafici dell'avanzamento finanziario del 2° programma stralcio

Di seguito la tabella riepilogativa degli interventi con criticità segnalati alla Task Force (Fig. 16).

Livello di criticità degli interventi segnalati alla Task Force (2°ps)				
criticità	N.	% interventi	finanziamenti	% fin.
3	0	0,0%	0,00	0,0%
2	0	0,0%	0,00	0,0%
1	0	0,0%	0,00	0,0%
0	28	100,0%	9.527.489,49	100,0%
totale	28	100,0%	9.527.489,49	100,0%

Fig. 16 – Tabella del livello di criticità degli interventi del 2° p.s. per la Tak Force

3.4 Dati di sintesi e tabelle riepilogativi della L. 289/2002

Allo stato attuale gli interventi oggetto di finanziamento della L. 289/2002 sono **122** per un ammontare complessivo di **Euro 34.811.955,46** (il Piano della L. 289/2002 prevedeva inizialmente 132 interventi per Euro 36.717.141,21).

I progetti con iter concluso (livello A – fase 10) sono 122 (il 100% del totale rimodulato, corrispondente al 94,8% di quello inizialmente assegnato). I progetti oggetto di revoca sono stati 10 (livello D) per € 1.915.185,75 pari al 5,2% del totale assegnato (Fig. 17).

TABELLA RIEPILOGATIVA 1° e 2° P.S.					
fase	livello	interventi	% interventi	finanziamenti	% fin.
10	A	122	92,4%	€ 34.811.955,46	94,8%
9	B1	0	0,0%	€ 0,00	0,0%
8	B2	0	0,0%	€ 0,00	0,0%
8*	C	0	0,0%	€ 0,00	0,0%
Totale Piano attuale		122		€ 34.811.955,46	
0	D	10	7,6%	€ 1.915.185,75	5,2%
Totale originario		132	100,0%	€ 36.727.141,21	100,0%

conclusi	A	122	92,4%	€ 34.811.955,46	94,8%
avviati	B	0	0,0%	€ 0,00	0,0%
non avviati	C	0	0,0%	€ 0,00	0,0%
Totale Piano attuale		122		€ 34.811.955,46	
revocati	D	10	7,6%	€ 1.915.185,75	5,2%
Totale originario		132	100,0%	€ 36.727.141,21	100,0%

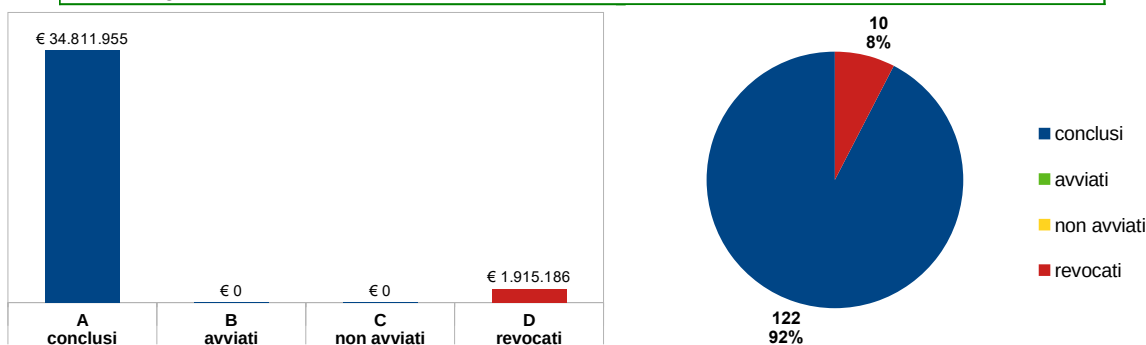

Fig. 17 – Tabella e grafici dell'avanzamento finanziario del 1° e 2° programma stralcio

Di seguito la tabella riepilogativa degli interventi con criticità segnalati alla Task Force (Fig. 18).

Livello di criticità degli interventi segnalati alla Task Force (1°-2°ps)				
criticità	N.	% interventi	finanziamenti	% fin.
3	0	0,0%	0,00	0,0%
2	0	0,0%	0,00	0,0%
1	0	0,0%	0,00	0,0%
0	56	100,0%	19.054.978,98	100,0%
totale	56	100,0%	19.054.978,98	100,0%

Fig. 18 – Tabella del livello di criticità degli interventi del 1° e 2° p.s. per la Tak Force

Nei grafici che seguono è rappresentato l'avanzamento semestrale sia procedurale in termini di numero di interventi (Fig. 19), che finanziario in termini di euro assegnati ed erogati (Fig. 20). In legenda gli **Attestati di coerenza** trasmessi al Ministero sono in verde, i **Documenti di attuazione** sottoscritti in arancio e le **Prese d'atto** per l'erogazione del saldo in colore blu (Fig. 19).

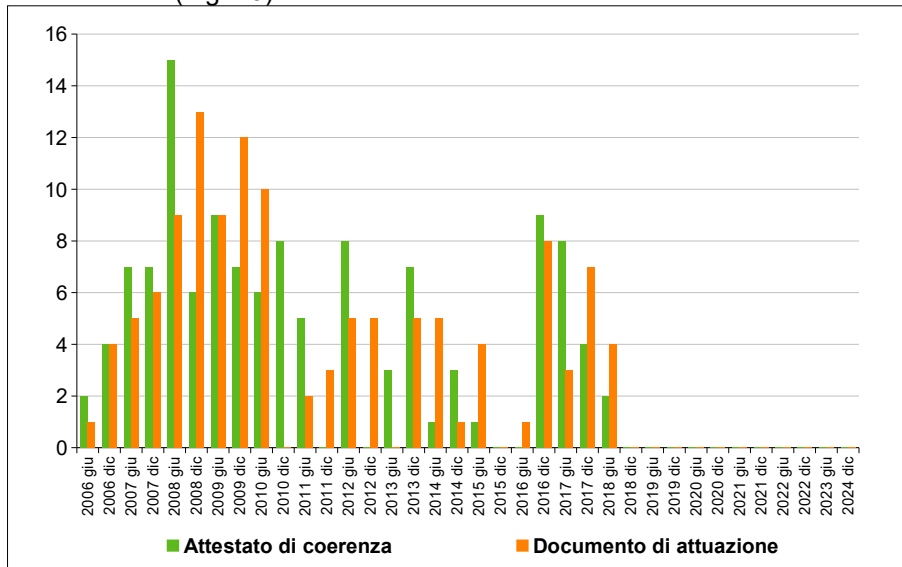

Fig. 19 – Avanzamento procedurale in numero di interventi

Dai grafici di figura 19 e 20 si evince che i primi Documenti di attuazione sono stati stipulati nel primo semestre 2006, cioè l'anno successivo alla data di approvazione dell'Intesa Stato-Regioni e Province autonome che risale al dicembre 2005, mentre l'iter finanziario è stato avviato solo nel 2009 con le prime Prese d'atto rilasciate agli Enti.

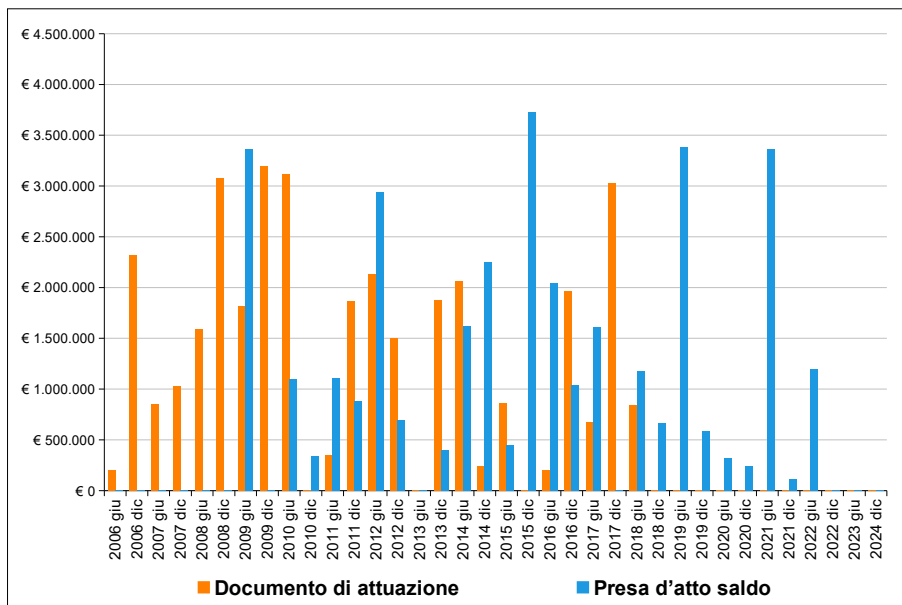

Fig. 20 – Avanzamento procedurale per Importo finanziario

Nel grafico seguente (Fig. 21) è riportato il grafico di sintesi che riproduce l'avanzamento finanziario in misura percentuale degli importi totali assegnati per le diverse fasi – trasmissione dell'Attestato di coerenza al Ministero, sottoscrizione del Documento di attuazione con erogazione della 1ª rata e trasmissione della Presse d'atto a fine lavori per l'erogazione del saldo.

Dall'osservazione dei grafici si può constatare che dopo 5 anni dall'avvio del Piano nazionale l'iter procedurale è completo nel 50% dei casi, fino a raggiungere l'80% dopo 10 anni, e il 100% dopo 12 anni, con un **incremento medio annuo dell'8%**.

Per quanto riguarda l'iter finanziario, dopo 5 anni il saldo è stato erogato per circa il 20% del finanziamento totale, per raggiungere poco più del 50% dopo 10 anni fino all'85% dopo 15 anni, con un **incremento medio annuo di poco superiore al 5,5% annuo**.

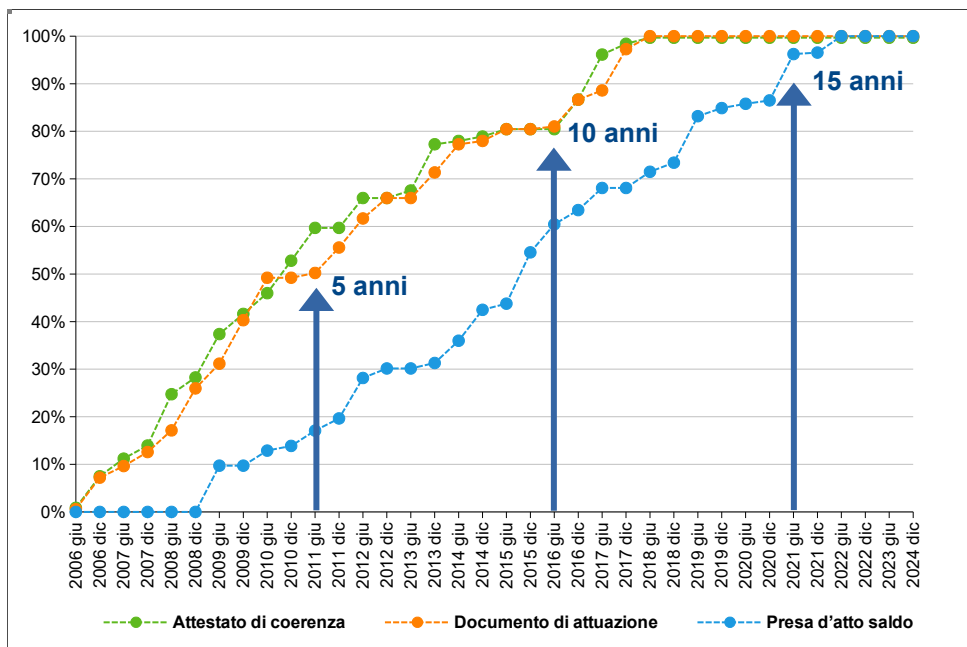

Fig. 21 – Avanzamento procedurale dei finanziamenti attivati con l'Attestato di coerenza, il Documento di attuazione e il saldo finale

3.5 Principali problematiche emerse e azioni intraprese per la loro eliminazione

Le principali problematiche emerse nel corso degli anni per l'attuazione del primo e del secondo programma stralcio della L. 289/2002, sono da attribuire generalmente alla combinazione di diversi fattori di seguito sommariamente elencati:

- disponibilità finanziarie insufficienti rispetto al fabbisogno per la realizzazione di interventi strutturali di prevenzione sismica del patrimonio edilizio scolastico (adeguamento sismico o nuova costruzione), a tal proposito il Settore sismica ha effettuato recentemente uno **studio analitico dei costi unitari medi** (€/mq di superficie). Si rimanda alla documentazione approvata con Delibera di Grt n. 1388/2023 allegato 4 e disponibile sul sito web (https://www.regione.toscana.it/documents/10180/11807592/Delibera_n.1388_del_27-11-2023-Allegato-3_studio-costi.pdf);
- l'indeterminatezza dell'entità delle risorse necessarie e della quota di contributo da assegnare, in assenza di progetti definitivi e quadri economici;
- i vincoli di bilancio e di spesa delle amministrazioni pubbliche (il c.d. "patto di stabilità");
- la difficoltà di sincronizzazione e gestione degli aspetti giuridici, amministrativi ed economici in presenza di cofinanziamenti europei, statali, regionali e fonti normative eterogenee (es. sismica, efficientamento energetico, riqualificazione edilizia, bonus fiscali, ecc.), oltre alle procedure di aggiudicazione dei lavori e il

rispetto dei cronoprogrammi, l'utilizzo delle economie derivanti dai ribassi d'asta in sede di aggiudicazione dei lavori e le eventuali varianti;

- l'incompatibilità fra diverse fonti finanziarie rispetto alla L. 289/2002;
- l'applicazione delle norme tecniche che si sono succedute nel corso degli ultimi anni, la complessità strutturale, e in alcuni casi i vincoli storico-artistici;
- le oggettive difficoltà in cui si trovano i Rup degli Uffici tecnici degli Enti locali, specialmente nei piccoli comuni dell'Appennino toscano della Lunigiana, Garfagnana, Mugello, Valtiberina e Amiata delle zone sismiche 2 dove sono concentrati la maggior parte degli interventi, zone caratterizzate da una popolazione inferiore a 2.000 abitanti nel 70% dei casi, spesso a servizio di due amministrazioni contigue;
- la programmazione temporale dei lavori, costretti a concentrarsi nel periodo estivo per ridurre i disagi all'attività scolastica,
- non ultima l'emergenza sanitaria nazionale a seguito del Covid-19 con conseguenti inevitabili ritardi o sospensione dei lavori che hanno interessato il periodo 2020-2021 e in parte anche il 2022;
- l'incremento incontrollato dei prezzi, in particolare nell'ultimo periodo dall'autunno 2021.

Le soluzioni messe in atto per affrontare tali problematiche, sono sempre state improntate alla semplificazione delle procedure finalizzate alla riduzione delle criticità, come ad esempio:

- supporto tecnico e amministrativo agli Enti aggiudicatari fin dalle prime fasi, con incontri informativi, riunioni con i professionisti incaricati e con gli Uffici tecnici;
- condivisione di opportune scelte progettuali per la riduzione dei costi, individuazione di "lotti funzionali" nel caso di aggregati con più edifici, ad esempio per interventi su elementi distinti come palestre, biblioteche, locali segreteria, sala mensa, ecc.;
- ricognizione e individuazione di cofinanziamenti regionali o statali compatibili;
- semplificazione e armonizzazione delle procedure e della documentazione da presentare nel rispetto delle Direttive regionali e del Piano di finanziamento;
- azioni di sollecito, richieste di cronoprogrammi, segnalazioni di criticità, collaborazione con la Task Force per il supporto agli Enti;
- durante l'emergenza nazionale sanitaria a causa del Covid-19 le Amministrazioni locali, la Regione e la Task Force hanno svolto proficuamente l'ordinaria attività in modalità da remoto (c.d. "*lavoro agile*") così come previsto dall'art. 87 del D.Lgs. n. 18 del 17.03.2020 convertito in L. 27 del 24.04.2020 e successivi decreti riducendo gli spostamenti, la tempistica, la logistica con risparmio di risorse economiche e beneficio del personale interessato.

3.6 Problematiche irrisolte e relative proposte di superamento

Non sussistono problematiche irrisolte per i 122 interventi che hanno sottoscritto il Documento di attuazione. L'erogazione dei finanziamenti è andata a buon fine con la Presa d'atto del saldo per i 122 interventi. Si segnala che per 2 interventi, afferenti allo stesso plesso scolastico, c'è stato un ritardo nella aggiudicazione definitiva dei lavori, a causa di un contenzioso avanzato da una ditta presso il TAR che si è risolto con la sentenza del Consiglio di Stato e in un altro caso il contributo è stato revocato perché non è stato attivato il mutuo con la Cassa DD.PP. a causa di un pregresso cofinanziamento che ha reso incompatibile l'utilizzo delle somme della L. 289/2002.

4. REPORT ANALITICO DI AVANZAMENTO DEI SINGOLI INTERVENTI

4.1 Avanzamento dei singoli interventi in forma tabellare e sintetica

Il report analitico dei singoli interventi dello stato di avanzamento al 31.12.2023 della L. 289/2002, è presentato in forma tabellare e sintetica nelle tabelle di cui all'allegato 1 e 2, in cui sono evidenziate, per ciascun intervento l'avanzamento finanziario e procedurale, la revoca del finanziamento o il livello di criticità degli interventi non conclusi. Per ciascun intervento è indicato inoltre l'importo del finanziamento – vedasi le citate delibere CIPE 102/2004, 143/2006 e 17/2008 - la tipologia di intervento prevista in sede progettuale tra il miglioramento o l'adeguamento sismico, la nuova costruzione previa relazione di non convenienza tecnico-economica dell'adeguamento secondo la soglia di prezzo unitario prevista dalle Direttive regionali, che ha portato alla demolizione e ricostruzione in situ o eventuale delocalizzazione, il livello di avanzamento e le criticità per gli interventi non conclusi con riferimento alla legenda di cui al paragrafo 3.1 da cui si evince la fase finanziaria e procedurale corrispondente e il confronto rispetto al precedente Stato di avanzamento. In allegato 3 e 4 sono riportati gli interventi con Attestato di coerenza e con il Documento di attuazione sottoscritto.

In allegato 5 infine è riportato l'elenco degli interventi di cui è stato revocato il finanziamento ai sensi della L. 107/2015, art. 1 comma 165 o per rinuncia da parte dell'Ente. In allegato 6 l'elenco degli interventi predisposto per la Task Force con l'indicazione del livello di criticità come precedentemente descritto.

Siti web di riferimento

- **Rischio Sismico in Toscana** (<https://www.regione.toscana.it/speciali/rischio-sismico>)
- **Interventi sulle scuole L. 289/2002** (<https://www.regione.toscana.it/-/interventi-sulle-scuole-legge-289-del-2002>)
- **Patrimonio edilizio pubblico in Toscana** (<http://www.regione.toscana.it/-/patrimonio-edilizio-pubblico-in-toscana>)
- **Studio analitico dei costi unitari medi degli interventi di prevenzione sismica in Toscana degli ultimi 20 anni** (https://www.regione.toscana.it/documents/10180/11807592/Delibera_n.1388_del_27-11-2023-Allegato-3_studio-costi.pdf)
- **Monitoscana** (<http://www306.regione.toscana.it/mappe/index.html?area=sismica>)
- **Ministero delle Infrastrutture e dei Trasporti** (<http://www.mit.gov.it>).

Elenco Allegati

allegato n. 1 – Stato di avanzamento – Report analitico per singolo intervento 1° P.S.

allegato n. 2 – Stato di avanzamento – Report analitico per singolo intervento 2° P.S.

allegato n. 3 – Stato di avanzamento – Attestati di coerenza trasmessi al Ministero

allegato n. 4 – Stato di avanzamento – Documenti di attuazione sottoscritti

allegato n. 5 – Interventi con revoca finanziamenti ai sensi della L. 107/2015

allegato n. 6 – Interventi con livello di criticità per la Task Force (TFES)

Firenze, 26 gennaio 2024

Il Dirigente Responsabile
(Ing. Luca Gori)

(incaricato con DECR. DIRIG. DELLA DIREZIONE GEN.LE DELLA G.R. n. 2507 del 30.11.2023)

ALLEGATI

Report analitico per singolo intervento del 1° programma stralcio

allegato 1

N.	Monit	Prog.	Prov.	Ente benef.	Comune	Descrizione	località	Tip.	2PS	Importo assegnato (del CPE 10204 -143.006)	sda 31/12/2023	
1	38	10204TS001	Lucca	Comune	Barga	Scuola media "Don Aldo Mei"	Fornaci di Barga	A		100.000,00	10	
2	37	10204TS002	Lucca	Comune	Barga	Scuola elementare e palestra "De Amicis"	Fornaci di Barga	Ndel	2	600.000,00	10	
3	41	10204TS003	Lucca	Comune	Camporgiano	Scuola media e palestra		A		200.000,00	10	
5	39	14306TS062	Lucca	Comune	Castelnuovo Garfagnana	Scuola elementare	via Fabrizi	A		200.000,00	10	
6	40	10204TS006	Lucca	Comune	Castelnuovo Garfagnana	Scuola materna centrale	via Fabrizi	A		77.000,00	10	
7	42	10204TS007	Lucca	Comune	Fabbriche di Vergemoli	Scuola materna - elementare	Isola	Ndr		40.000,00	10	
8	43	10204TS008	Lucca	Comune	Fosciandora	Scuola materna - elementare "R. Raffaelli"	Migliano	A	2	100.000,00	10	
10	44	10204TS010	Lucca	Comune	Galliciano	Scuola media "Puccetti"		Ndr	2	600.000,00	10	
81	45	14306TS063	Lucca	Comune	Galliciano	Nuovo plesso scolastico - 1° lotto		N	2	80.000,00	10	
11	47	10204TS011	Lucca	Comune	Minucciano	Scuola materna edificio 1-2	Pieve San Lorenzo	Ndel	2	80.000,00	10	
12	46	10204TS012	Lucca	Comune	Minucciano	Scuola elementare	Pieve San Lorenzo	Ndel	2	220.000,00	10	
82	48	01708TS002	Lucca	Comune	Minucciano	Scuola materna	Pieve San Lorenzo	Ndel		100.000,00	10	
13	49	10204TS013	Lucca	Comune	Minucciano	Scuola media e materna	Gramolazzo	A	2	100.000,00	10	
14	50	10204TS014	Lucca	Comune	Molazzana	Scuola elementare "Don Bosco"	Montalissimo	Ndr	2	100.000,00	10	
15	51	10204TS015	Lucca	Comune	Molazzana	Scuola materna	Montalissimo	A	2	100.000,00	10	
16	52	10204TS016	Lucca	Comune	Pieve Fosciana	Scuola materna e elementare + Pal. "De Stefan"		N	2	200.000,00	10	
17	53	10204TS017	Lucca	Comune	Villa Collemadina	Scuola elementare "G. Pascoli"		A	2	120.000,00	10	
18	54	10204TS018	Lucca	Comune	Villa Collemadina	Scuola materna		M	2	80.000,00	10	
19	55	10204TS019	Massa	Comune	Aulla	Scuola elementare		A		250.000,00	10	
20	56	10204TS020	Massa	Comune	Aulla	Scuola elementare	Serriacolo	A		400.000,00	0	
21	57	10204TS021	Massa	Comune	Bagnone	Palestra scolastica	Grottò	Ndel	2	250.000,00	10	
22	58	10204TS022	Massa	Comune	Casola in Lunigiana	Scuola materna		N		90.000,00	10	
24	62	14306TS064	Massa	Comune	Fivizzano	Scuola materna	Soliera	Ndr		155.000,00	10	
25	60	10204TS025	Massa	Comune	Fivizzano	Scuola elementare	Gragnoia	Ndr		100.000,00	10	
26	59	10204TS026	Massa	Comune	Fivizzano	Scuola elementare	Ceserano	A	2	40.000,00	10	
27	61	10204TS027	Massa	Provincia	Fivizzano	I.T.C. "A.S. Sambucetti"		inag.		200.000,00	0	
28	63	10204TS028	Massa	Comune	Fosdinovo	Scuola elementare e media		A		360.000,00	10	
29	64	10204TS029	Massa	Comune	Licciana Nardi	Scuola elementare e materna	Terrassosa	Ndel	2	200.000,00	10	
31	65	14306TS065	Massa	Comune	Podenzana	Scuola materna ed elementare	Montedivalli	N	2	300.000,00	10	
32	66	10204TS032	Massa	Comune	Tresana	Scuola media ed elementare "L. Marsili"	Barbarasco	A	2	300.000,00	10	
33	67	10204TS033	Massa	Comune	Tresana	Scuola materna	Barbarasco	A	2	150.000,00	10	
34	68	14306TS066	Massa	Comune	Villafranca in Lunigiana	Ist. Compr. "Baracchini" (mat. elem. med.)		Ndel		1.100.000,00	10	
37	69	10204TS037	Massa	Comune	Zeri	Scuola mater. elem. media "Dante"	Coloretta	N	2	75.000,00	10	
38	1	10204TS038	Arezzo	Comune	Anghiari	Scuola elementare ed. 1 2 3 4 + Pal.		A	2	150.000,00	10	
39	2	10204TS039	Arezzo	Comune	Anghiari	Scuola materna "I. Testi"	La Stazione	Ndr	2	200.000,00	10	
40	3	10204TS040	Arezzo	Comune	Bibbiena	Scuola elementare "L. Gori" - edif. A		A	2	250.000,00	10	
41	7	10204TS041	Arezzo	Comune	Caprese Michelangelo	Scuola media e materna "M. Buonarroti"		A		230.000,00	10	
42	4	10204TS042	Arezzo	Comune	Castel Focognano	Scuola media + palestra "F. Severi"	Rassina	A	2	100.000,00	10	
43	8	10204TS043	Arezzo	Comune	Castel San Niccolò	Scuola media e palestra	Strada in Casentino	A	2	250.000,00	10	
44	5	10204TS044	Arezzo	Comune	Chitignano	Scuola elementare "La Calmette"		A	2	50.000,00	10	
45	6	10204TS045	Arezzo	Comune	Chiusi della Verna	Scuola elementare + Sc. Materna e Media		Ndr	2	100.000,00	10	
46	10	10204TS046	Arezzo	Comune	Orignano-Raggiolo	Scuola materna	San Piero in Frassino	Ndr		150.000,00	10	
47	9	10204TS047	Arezzo	Comune	Orignano-Raggiolo	Scuola elementare + biblioteca		Ndr		25.000,00	10	
48	17	10204TS048	Arezzo	Comune	Pieve S. Stefano	Scuola element. ed. 1, 2, 3, 4, + pal. "C. Salvetti"		M		200.000,00	10	
49	18	10204TS049	Arezzo	Comune	Pieve S. Stefano	Scuola media "T. Crudeli" + palestra		N		100.000,00	10	
51	11	10204TS051	Arezzo	Comune	Poppi	Scuola elementare e media	Badia Prataglia	A		200.000,00	10	
53	12	14306TS067	Arezzo	Provincia	Poppi	I.T.C. "L. Einaudi"		A		850.000,00	10	
54	15	10204TS054	Arezzo	Comune	Pratovecchio e Stia	Scuola materna "L. Ghelli"	Pratovecchio	A		400.000,00	0	
55	13	10204TS055	Arezzo	Comune	Pratovecchio e Stia	Scuola elementare "F. Griffo"	Pratovecchio	N		100.000,00	10	
57	19	10204TS057	Arezzo	Comune	Sansepolcro	Scuola elementare "E. De Amicis"		M		200.000,00	10	
58	20	14306TS068	Arezzo	Provincia	Sansepolcro	Liceo scientifico "Città di Piero"		A		400.000,00	10	
60	14	10204TS060	Arezzo	Comune	Pratovecchio e Stia	Scuola elementare ex IPSIA	Pratovecchio	A	2	200.000,00	10	
61	16	10204TS061	Arezzo	Comune	Pratovecchio e Stia	Scuola media "Sanarelli"	Stia	Ndr	2	200.000,00	10	
62	22	10204TS062	Firenze	Comune	Barberino di Mugello	Scuola materna "Don Milani"		A	2	150.000,00	10	
63	21	10204TS063	Firenze	Comune	Barberino di Mugello	Scuola elementare e Palestra "Il Magnifico"	Cavallina	N	2	200.000,00	10	
64	25	10204TS064	Firenze	Provincia	Borgo San Lorenzo	Istituto "Chino Chini"		N		1.516.000,00	10	
65	23	10204TS065	Firenze	Comune	Borgo San Lorenzo	Scuola elementare "Dante Alighieri"		A	2	100.000,00	10	
66	24	10204TS066	Firenze	Comune	Borgo San Lorenzo	Scuola elementare "Don Minzoni"		N	2	200.000,00	10	
67	27	14306TS069	Firenze	Comune	Dicomano	Scuola elementare e materna "G. Pascoli"		A	2	250.000,00	10	
69	28	10204TS069	Firenze	Comune	Londa	Scuola materna "D. da Settignano"	Via Roma	A	2	150.000,00	0	
70	29	10204TS070	Firenze	Comune	Marradi	Scuola media ed elementare "Dino Campana"		A	2	110.000,00	10	
71	30	10204TS071	Firenze	Comune	Rufina	Scuola materna "L. Carli"		A		150.000,00	10	
72	33	10204TS072	Firenze	Comune	Scarperia e San Piero	Scuola elementare "Clasio"	Scarperia	M		150.000,00	10	
73	34	10204TS073	Firenze	Comune	San Godenzo	Scuola media e Palestra "D. da Settignano"		A	2	100.000,00	10	
74	31	10204TS074	Firenze	Comune	Scarperia e San Piero	Asilo nido	San Piero e Sieve	A		50.000,00	0	
75	32	10204TS075	Firenze	Comune	Scarperia e San Piero	Scuola elementare e media "Stefanacci"	San Piero - via Trifilò	A	2	200.000,00	10	
76	36	10204TS076	Firenze	Comune	Vicchio	Scuola materna	Piazzano	A	2	100.000,00	10	
77	35	10204TS077	Firenze	Comune	Vicchio	Scuola elementare e materna "Carducci"		A	2	100.000,00	10	
78	70	10204TS078	Siena	Provincia	Abbadia San Salvatore	ITIS "A. Avogadro" (lotto B meccanica)		M	2	100.000,00	10	
79	71	10204TS079	Siena	Comune	Radicefani	Scuola materna "Luchini"		chiusa?		50.000,00	0	
89	26	10204TS080	Grosseto	Comune	Castell'Azzara	Scuola media "Vanni"		A		50.000,00	0	
71	TOTALE REGIONE TOSCANA									40	14.548.000,00	71

revoca finanziamento (ai sensi art. 1 comma 165 L. 107/2015)
ammessi a finanziamento L. 289/2002 a seguito parere Avvocatura di Stato 19/05/2016 - nota MIT (OGV)

livello interventi	Fase	DOPS	Prog	Esec	Fin	AVANZAMENTO PROCEDURALE (P) E FINANZIARIO (F)
iter concluso	A	10	4	P=100 E=100 F=100		DdA sottoscritto, lavori conclusi, CRE. Presa d'atto saldo. Concluso l'iter.
iter avviato	B1	9	3	P=100 E>50 F>50		DdA sottoscritto, lavori iniziati o conclusi. Presa d'atto 2° rata
	B2	8	3	P=100 E<50 F<50		DdA sottoscritto, aggiudicazione lavori. Attivato il mutuo, erogata la 1° rata - OGV
iter non avviato	C	0	2	P=100 E=0 F<30		DdA sottoscritto. Non attivato il mutuo. Non avviato l'intervento - OGV. Revoca
revoca	D	0	1	P=0 E=0 F=0		Revoca finanziamento. Nota del Ministero: non sussistono OGV Delibera GRT 1785 del 14.04.2016 (Piano triennale edilizia scolastica 2017-20)

Nota: DdA = Documento di Attuazione, AdC = Attestato di Coerenza.
OGV = Obligazioni giuridicamente rilevanti, CRE = Certificato regolare esecuzione (o Collaudo)

AOGRT/PPD Prot. 0045986 Data 26/01/2024 ore 17:07 Classifica P.110.010. Questo documento è copia dell'originale informatico predisposto e conservato presso l'Amministrazione scrivente (d.igs. 82/2005).

Report analitico per singolo intervento del 2° programma stralcio allegato 2

N.	Monit	Prog.	Prov.	Ente benef.	Comune	Descrizione	località	Tip.	IPS	Importo assegnato (Del. CIPE 143/06)	sda 31/12/2023	
1	130	14306TS001	Siena	Provincia	Abbadia San Salvatore	ITIS "A. Avogadro" e Palestra	Abbadia San Salvatore	M	1	783.990,81	10	
2	131	14306TS002	Siena	Comune	Abbadia San Salvatore	Ist. Compr. "L. da Vinci" (Elem., Media e Palestra)	Via La Paee	Ndel		881.989,66	0	
3	132	14306TS003	Siena	Comune	Abbadia San Salvatore	Scuola Materna e Nido	Via Maggio	M		489.994,26	10	
4	83	14306TS004	Arezzo	Provincia	Poppi	Istituto Professionale Commerciale e Turismo	Poppi	A		489.994,26	10	
5	72	14306TS005	Arezzo	Comune	Anghiari	Scuola Elementare + Palestra		A	1	195.997,70	10	
6	73	14306TS006	Arezzo	Comune	Anghiari	Scuola Materna "F. Testi"	La Stazione	Ndr	1	195.997,70	10	
7	74	14306TS007	Arezzo	Comune	Bibbiena	Scuola Elementare "Gori"		Ndr	1	97.998,85	10	
8	75	14306TS008	Arezzo	Comune	Bibbiena	Scuola Media (capoluogo) "G. Borghi"	Viale Turati	A		538.993,68	10	
9	77	14306TS009	Arezzo	Comune	Castel Focognano	Scuola Media Comprensoriale e Palestra	Rassina	A	1	342.995,98	10	
10	76	14306TS010	Arezzo	Comune	Castel Focognano	Scuola Elementare	Pieve a Socana	Ndr		176.397,93	10	
11	80	14306TS011	Arezzo	Comune	Castel San Niccolò	Scuola Elementare Materna	Strada in Casentino	Ndr		538.993,68	10	
12	81	14306TS012	Arezzo	Comune	Castel San Niccolò	Palestra e Auditorium + Sc. Media	Strada in Casentino	Ndr	1	146.998,28	10	
13	78	14306TS013	Arezzo	Comune	Chitignano	Scuola Elementare "La Calmette" + auditorium		A	1	97.998,85	10	
14	79	14306TS014	Arezzo	Comune	Chiusi della Verna	Scuola Elementare Materna e Media		Ndr	1	293.996,55	10	
15	82	14306TS015	Arezzo	Comune	Monterchi	Scuola Elementare Materna e Media	Via Protoli	A		146.998,28	10	
16	86	14306TS016	Arezzo	Comune	Sansepolcro	Scuola Elementare e Palestra "Colodi"		Ndr		1.175.986,22	10	
17	84	14306TS017	Arezzo	Comune	Pratovecchio Stia	Scuola Media "Sanarelli"	Stia - Via Roma	Ndr	1	1.420.983,34	10	
18	85	14306TS018	Arezzo	Comune	Pratovecchio Stia	Scuola Primaria Consortile (Edificio Ex IPSIA)	Pratovecchio	A	1	1.126.986,79	10	
19	87	14306TS019	Arezzo	Comune	Talla	Scuola Materna		N		195.997,70	10	
20	103	14306TS020	Lucca	Comune	Barga	Scuola Elementare "De Amicis"	Fornaci di Barga	Ndel	1	832.990,24	10	
21	104	14306TS021	Lucca	Comune	Barga	Scuola Materna	Fornaci di Barga	Ndr		244.997,13	10	
22	105	14306TS022	Lucca	Comune	Fabbriche di Vergemoli	Scuola Elementare e Materna	Isola	Ndr		274.396,78	10	
23	106	14306TS023	Lucca	Comune	Fosciandora	Scuola Materna e Elementare "R. Raffaelli"	Migliano	A	1	146.998,28	10	
24	107	14306TS024	Lucca	Comune	Galliano	Scuola Mat., Element., Media e Palestra "L. Puccetti"		N	1	186.197,82	10	
25	109	14306TS025	Lucca	Comune	Minucciano	Scuola Media Elementare Materna e Palestra	Gramolazzo	A	1	342.995,98	10	
26	110	14306TS026	Lucca	Comune	Minucciano	Scuola Materna	Pieve San Lorenzo	Ndel	1	78.399,08	10	
27	108	14306TS027	Lucca	Comune	Minucciano	Scuola Elementare	Pieve San Lorenzo	Ndel	1	117.598,62	10	
28	111	14306TS028	Lucca	Comune	Molazzana	Scuola Materna	Montaltissimo	A	1	254.797,01	10	
29	112	14306TS029	Lucca	Comune	Molazzana	Scuola Elementare "Don Bosco"	Montaltissimo	N	1	48.999,43	10	
30	113	14306TS030	Lucca	Comune	Pieve Fosciana	Scuola Elementare e Materna "De Stefani"		A		440.994,83	10	
31	114	14306TS031	Lucca	Comune	Pieve Fosciana	Scuola Materna Elem. e Palestra "De Stefani"		Ndr	1	244.997,13	10	
32	115	14306TS032	Lucca	Comune	Sillano Giuncugnano	Scuola Elementare "A. Talani"		A		137.198,39	10	
33	118	14306TS033	Lucca	Comune	Vagli Sotto	Scuola Elementare "Vandelli"	Vagli di Sopra	N		195.997,70	10	
34	117	14306TS034	Lucca	Comune	Villa Collemandina	Scuola Materna		M	1	48.999,43	10	
35	116	14306TS035	Lucca	Comune	Villa Collemandina	Scuola Elementare "G. Pascoli"		A	1	78.399,08	10	
36	89	14306TS036	Firenze	Comune	Barberino di Mugello	Scuola Materna "Don Milani"		A	1	146.998,28	10	
37	88	14306TS037	Firenze	Comune	Barberino di Mugello	Scuola Elementare "Lorenzo il Magnifico"	Cavallina	A	1	195.997,70	10	
38	90	14306TS038	Firenze	Comune	Borgo San Lorenzo	Scuola Elementare "Dante Alighieri"	Via Da Vinci	A	1	215.597,47	10	
39	91	14306TS039	Firenze	Comune	Borgo San Lorenzo	Scuola Elementare e Materna "Don Minzoni"	Via Don Minzoni	N	1	244.997,13	10	
40	92	14306TS040	Firenze	Comune	Borgo San Lorenzo	Scuola Materna "L. Magnifico"	Panicaglia Via del Cantone	Ndr		391.995,41	10	
41	93	14306TS041	Firenze	Comune	Dicomano	Scuola Mat. Elem. Media e Palestra "D. da Settignano	Viale Don Bosco	A	1	1.959.977,03	10	
42	95	14306TS042	Firenze	Comune	Londa	Scuola Materna "Desiderio da Settignano"	Via Roma	A	4	97.998,85	0	
43	94	14306TS043	Firenze	Comune	Londa	Scuola Elementare e Media	Via Roma	A		127.398,51	10	
44	96	14306TS044	Firenze	Comune	Marradi	Scuola Media Elementare "Dino Campana"		A	1	293.996,55	10	
45	98	14306TS045	Firenze	Comune	Rufina	Scuola Media "L. da Vinci"		A		391.995,41	10	
46	97	14306TS046	Firenze	Comune	Rufina	Scuola Elementare "G. Falcone"	Contea	Ndr		587.993,11	10	
47	100	14306TS047	Firenze	Comune	San Godenzo	Scuola Media e Palestra "D. da Settignano"		A	1	342.995,98	10	
48	99	14306TS048	Firenze	Comune	Scarperia e San Piero	Scuola Elem. Media e Palestra Fed. "Stefanacci"	Via Trifilio	A	1	587.993,11	10	
49	101	14306TS049	Firenze	Comune	Vicchio	Scuola Elementare e Materna "Carducci"		A	1	881.989,66	10	
50	102	14306TS050	Firenze	Comune	Vicchio	Scuola Materna	Piazzano	A	1	195.997,70	10	
51	119	14306TS051	Massa	Comune	Bagnone	Scuola Materna Elementare e Media "Nocetti" + Pales	Grottò	Ndel	1	244.997,13	10	
52	120	01708TS001	Massa	Comune	Filattiera	Scuola Elementare e Materna		Ndr	1	276.397,93	10	
53	121	14306TS053	Massa	Comune	Filattiera	Scuola Materna	Via Peschiera	Ndr		146.998,28	10	
54	123	14306TS054	Massa	Comune	Fivizzano	Scuola Media "Galilei"	Monzone	demolita-Nd-legno		235.197,24	0	
55	122	14306TS055	Massa	Comune	Fivizzano	Scuola Elementare	Ceserano	A	1	195.997,70	10	
56	124	14306TS056	Massa	Comune	Licciana Nardi	Scuola Elementare e Materna	Terrarossa Via del Fosso	Ndel	1	342.995,98	10	
57	125	14306TS057	Massa	Comune	Mulazzo	Scuola Materna e Elementare "Livio Galanti"	Arpiola	Ndr		372.395,64	10	
58	126	14306TS058	Massa	Comune	Podenzana	Scuola Elementare e Materna	Montedivalli	N	1	244.997,13	10	
59	128	14306TS059	Massa	Comune	Tresana	Scuola Materna	Barbarsaco	A	1	146.998,28	10	
60	127	14306TS060	Massa	Comune	Tresana	Scuola Elementare e Media "L. Marsili"	Barbarsaco	A	1	195.997,70	10	
61	129	14306TS061	Massa	Comune	Zeri	Scuola Materna, Elementare, Media "Dante"	Coloretta	N	1	97.998,85	10	
61	TOTALE REGIONE TOSCANA									40	22.179.141,21	61

revoca finanziamento (ai sensi art. 1 comma 165 L. 107/2015)
ammessi a finanziamento L. 289/2002 a seguito parere Avvocatura di Stato 19/05/2016 - nota MIT (OGV)

livello interventi	Fase	DOPS	Prog	Esec	Fin	AVANZAMENTO PROCEDURALE (P) E FINANZIARIO (F)
iter concluso	A	10	4	P=100 E=100 F=100		DdA sottoscritto, lavori conclusi, CRE. Presa d'atto saldo. Concluso l'iter.
iter avviato	B1	9	3	P=100 E>50 F>50		DdA sottoscritto, lavori iniziati o conclusi. Presa d'atto 2ª rata
	B2	8	3	P=100 E<50 F<50		DdA sottoscritto, aggiudicazione lavori. Attivato il mutuo, erogata la 1ª rata - OGV
iter non avviato	C	0	2	P=100 E=0 F<30		DdA sottoscritto. Non attivato il mutuo. Non avviato l'intervento - OGV. Revoca
revoca	D	0	1	P=0 E=0 F=0		Revoca finanziamento. Nota del Ministero: non sussistono OGV Delibera GRT 1785 del 14.04.2016 (Piano triennale edilizia scolastica 2017-20)

Nota: DdA = Documento di Attuazione, ADC = Attestato di Coerenza, OGV = Obbligazioni giuridicamente rilevanti, CRE = Certificato regolare esecuzione (o Collaudo)

AOGRT/PPD Prot. 0045986 Data 26/01/2024 ore 17:07 Classifica P.110.010. Questo documento è copia dell'originale informatico predisposto e conservato presso l'Amministrazione scrivente (d.igs. 82/2005).

Report analitico – Attestati di coerenza trasmessi al Ministero

allegato 3

	n.	prog. N.	PS	data	prot.	ente	ente aggiudicatore	prov	denominazione	località	tipo intervento	importo finanziato
giu-06	1	10204TS016	1PS	11/04/2006	110146	Comune	Pieve Fosciana	LU	Sc. Materna "De Stefani"	capoluogo	adeguamento	200.000,00
	2	10204TS001	1PS	17/05/2006	143391	Comune	Barga	LU	Sc. Media "Don Aldo Mei"	Fornaci di Barga	adeguamento	100.000,00
dic-06	3	10204TS064	1PS	10/07/2006	195512	Provincia FI	Prov. Firenze	FI	Ist. Professionale "Chino Chini"	Borgo San Lorenzo	adeguamento/nuova cos	1.516.000,00
	4	10204TS010	1PS	28/09/2006	263435	Comune	Galliano	LU	ricostruzione ex Sc. Media e uffici "Pucetti"	Galliano	nuova costruzione	600.000,00
	5	10204TS008	1PS	04/10/2006	268771	Comune	Fosciandora	LU	Sc. Elementare e Materna	Migliano	adeguamento	100.000,00
	6	10204TS014	1PS	13/10/2006	278337	Comune	Molazzana	LU	ricostruzione Sc. Elementare "Don Bosco"	Montaltissimo	nuova costruzione	100.000,00
giu-07	7	10204TS060	1PS	05/02/2007	33356	Ass. Comuni	Stia	AR	Ristrutt. Sc. Primaria (ex IPSIA) - 1° stralcio ade	Pratovecchio	adeguamento	200.000,00
	8	10204TS043	1PS	30/03/2007	92607	Comune	Castel S.Niccolò	AR	Sc. Media	Strada in Casentino	adeguamento	250.000,00
	9	10204TS073	1PS	20/04/2007	111970	Comune	San Godenzo	FI	Sc. Media - adeg. Palestra e autorimessa	capoluogo	nuova costruzione	100.000,00
	10	10204TS051	1PS	20/04/2007	111985	Comune	Poppi	AR	Sc. Elementare e Media	Badia Prataglia	adeguamento	200.000,00
	11	10204TS015	1PS	25/05/2007	143576	Comune	Molazzana	LU	Sc. Materna	Montaltissimo	nuova costruzione	100.000,00
	13	10204TS025	1PS	18/06/2007	164949	Comune	Fivizzano	MS	ricostruzione Sc. Elementare	Gragnola	nuova costruzione	100.000,00
	14	14306TS047	2PS	22/06/2007	169355	Comune	San Godenzo	FI	Sc. Media - adeg. Palestra e autorimessa	capoluogo	nuova costruzione	342.995,98
dic-07	15	10204TS026	1-2PS	24/07/2007	197387	Comune	Fivizzano	MS	Sc. Elementare	Ceserano	nuova costruzione	235.997,70
	16	14306TS055	1PS	12/09/2007	235620	Comune	Pieve S. Stefano	AR	Sc. Elementare edif. 1, 2, 3, 4 + Palestra	capoluogo	riparaz. danni e migl.	200.000,00
	17	10204TS048	1PS	22/10/2007	273723	Comune	Sansepolcro	AR	Sc. Elementare "De Anicis"	capoluogo	consolidamento	199.557,00
	18	10204TS057	1PS	11/01/2008	9784	Comune	Camporgiano	LU	Sc. Media	capoluogo	adeguamento "spinto"	200.000,00
	19	10204TS003	1PS	31/10/2007	284382	Comune	Villa Collemandina	LU	Sc. Materna	capoluogo	miglioramento	79.460,35
	20	10204TS018	2PS	31/10/2007	284384	Comune	Villa Collemandina	LU	Sc. Materna	capoluogo	miglioramento	47.125,16
giu-08	21	14306TS034	2PS	20/02/2008	50321	Comune	Borgo San Lorenzo	FI	Sc. Materna "L. il Magnifico" ed. B-C	Panicaglia	adeg. (B) - nuova (C)	391.995,40
	22	14306TS040	1PS	02/04/2008	93290	Comune	Fivizzano	MS	Sc. Materna	Soliera	nuova costruzione	155.000,00
	23	14306TS064	2PS	02/04/2008	93283	Comune	Fabbriche di Vallico	LU	nuova Scuola Materna e Elementare	Isola	nuova costruzione	274.308,78
	24	14306TS022	1PS	02/04/2008	93284	Comune	Fabbriche di Vallico	LU	nuova Scuola Materna e Elementare	Isola	nuova costruzione	400.000,00
	25	10204TS007	1PS	17/04/2008	110809	Comune	Anghiari	AR	Sc. Elementare	capoluogo	adeguamento	150.000,00
	26	10204TS038	1PS	18/04/2008	111873	Comune	Anghiari	AR	Sc. Materna "F. Testi"	La Stazione	ampliamento -nuova c.	200.000,00
	27	10204TS039	2PS	18/04/2008	111893	Comune	Anghiari	AR	Sc. Materna "F. Testi"	La Stazione	ampliamento -nuova c.	195.997,70
	28	14306TS006	2PS	04/06/2008	154205	Comune	Rufina	FI	nuova Sc. Elementare e Materna	Contea	nuova costruzione	587.993,00
	29			12/06/2008	161450	Comune	Minucciano	LU	nuova Sc. Elementare e Materna (Sc. Elem.)	Pieve S. Lorenzo		320.000,00
	29bis	14306TS046	1PS	31/07/2008	211593	Comune	Minucciano	LU	nuova Sc. Elementare e Materna (Sc. Elem.)	Pieve S. Lorenzo	nuova costruzione	220.000,00
	30	14306TS027	2PS	12/06/2008	161456	Comune	Minucciano	LU	nuova Sc. Elementare e Materna (Sc. Elem.)	Pieve S. Lorenzo	nuova costruzione	117.598,62
	31	10204TS011	1PS	12/06/2008	161464	Comune	Minucciano	LU	nuova Sc. Elementare e Materna (Sc. Materna)	Pieve S. Lorenzo	nuova costruzione	80.000,00
	32	14306TS026	2PS	12/06/2008	161467	Comune	Minucciano	LU	nuova Sc. Elementare e Materna (Sc. Materna)	Pieve S. Lorenzo	nuova costruzione	78.399,08
	33	10204TS047	1PS	16/06/2008	165397	Comune	Ortignano Raggiolo	AR	Sc. Elementare	S. Piero in Frassinio	ampliamento -nuova c.	25.000,00
	34	10204TS046	1PS	16/06/2008	165434	Comune	Ortignano Raggiolo	AR	Sc. Materna	S. Piero in Frassinio	nuova costruzione	150.000,00
35	14306TS066	1PS	19/06/2008	169377	Comune	Villafranca L.na	MS	nuova Sc. Elementare e Media	capoluogo	nuova costruzione	1.100.000,00	
dic-08	36	10204TS006	1PS	14/07/2008	192406	Comune	Castellnuovo G.na	LU	Sc. Materna via Nicola Fabrizzi	capoluogo	adeguamento	77.000,00
	37	14306TS032	2PS	29/07/2008	210457	Comune	Sillano	LU	Sc. Elementare "A. Tallani"	capoluogo	adeguamento	137.198,39
	38	10204TS013	1PS	31/07/2008	211595	Comune	Minucciano	LU	Sc. Media	Gramolazzo	adeguamento	100.000,00
	39	14306TS057	2PS	20/11/2008	306429	Comune	Mulazzo	MS	Sc. Materna e Elementare	Arpiola	nuova costruzione	372.395,64
	40	14306TS065	1PS	30/12/2008	343180	Comune	Podenzana	MS	Sc. Elementare e Materna	Montedivalli	nuova costruzione	300.000,00
41	14306TS058	2PS	30/12/2008	343200	Comune	Podenzana	MS	Sc. Elementare e Materna	Montedivalli	nuova costruzione	244.997,13	
giu-09	42	14306TS019	2PS	28/01/2009	22661	Comune	Talla	AR	nuova sc. Materna	capoluogo	nuova costruzione	195.997,70
	43	10204TS062	1PS	27/02/2009	55271	Comune	Barberino di Mugello	FI	Sc. Materna "Don Milani"	capoluogo	adeguamento	150.000,00
	44	14306TS036	2PS	27/02/2009	55362	Comune	Barberino di Mugello	FI	Sc. Materna "Don Milani"	capoluogo	adeguamento	146.998,28
	45	14306TS063	1PS	27/02/2009	55285	Comune	Galliano	LU	Sc. Media (nuovo plesso scolastico - 1°lotto)	capoluogo	nuova costruzione	80.000,00
	46	14306TS024	2PS	27/02/2009	55275	Comune	Galliano	LU	Sc. Materna, Elem., Media e Palestra (idem)	capoluogo	nuova costruzione	186.197,82
	47	14306TS033	2PS	29/04/2009	114530	Comune	Vagli Sotto	LU	Sc. Elementare "Vandelli"	Vagli Sopra	nuova costruzione	195.997,70
	48	14306TS067	1PS-R	29/04/2009	114538	Provincia AR	Poppi	AR	Istituto Tecnico Commerciale	Poppi	adeguamento sismico	850.000,00
	51	14306TS069	1PS-R	02/07/2009	178848	Comune	Dicomano	FI	Scuola Elementare e Materna "G. Pascoli" (ed.	capoluogo	adeguamento sismico	250.000,00
52	14306TS018	2PS	07/08/2009	214618	Ass. Comuni	Stia	AR	Scuola primaria ex IPSIA (2° lotto - var1)	Pratovecchio	adeguamento sismico	1.126.986,79	
dic-09	53	01708TS002	1PS-R	16/11/2009	295173	Comune	Minucciano	LU	nuova Sc. Elementare e Materna (Sc. Elem.)	Pieve S. Lorenzo	nuova costruzione	100.000,00
	54	14306TS004	2PS	16/11/2009	295260	Provincia AR	Poppi	AR	Ist. Prof.le per il Commercio e il Turismo (IPCT)	Poppi	adeguamento sismico	489.994,26
	55	14306TS029	2PS	10/12/2009	318279	Comune	Molazzana	LU	Scuola Elementare "Don Bosco"	Montaltissimo	adeguamento sismico	48.999,43
	56	14306TS023	2PS	22/12/2009	330305	Comune	Fosciandora	LU	Scuola Elementare e Materna	Migliano	adeguamento sismico	146.903,44
	57	10204TS076	1PS	22/12/2009	330328	Comune	Vicchio	FI	Scuola materna	Piazzano	adeguamento sismico	100.000,00
	58	14306TS050	2PS	22/12/2009	330348	Comune	Vicchio	FI	Scuola materna	Piazzano	adeguamento sismico	195.997,70
	59	14306TS068	1PS	22/12/2009	330420	Provincia AR	Sansepolcro	AR	Liceo Scientifico "Città di Piero"	Sansepolcro	adeguamento sismico	400.000,00

AOGRT/PTD Prot. 0045986 Data 26/01/2024 ore 17:07 Classifica P.110.010. Questo documento è copia dell'originale informatico predisposto e conservato presso l'Amministrazione scrivente (d.lgs. 82/2005).

giu-10	60	14306TS005	2PS	04/03/2010	60503	Comune	Anghiari	AR	Scuola elementare	capoluogo	adeguamento sismico	195.997,70
	61	14306TS012	2PS	01/04/2010	91270	Comune	Castel S. Niccolò	AR	Scuola media e palestra	Strada in Casentino	nuova costruzione	146.998,28
	62	10204TS042	1PS	01/04/2010	91370	Comune	Castel Focognano	AR	Scuola secondaria di 1° grado "F. Severi"-Pale	Rassina	adeguamento sismico	100.000,00
	63	14306TS009	2PS	01/04/2010	91346	Comune	Castel Focognano	AR	Scuola secondaria di 1° grado "F. Severi"-Pale	Rassina	adeguamento sismico	342.995,98
	66	14306TS025	2PS	03/06/2010	149767	Comune	Minucciano	LU	Sc. Materna e Media - II° lotto	Gramolazzo	adeguamento sismico	342.995,98
dic-10	67	14306TS045	2PS	14/06/2010	158640	Comune	Rufina	FI	Sc. Media "L. da Vinci"	capoluogo	adeguamento sismico	391.995,41
	68	14306TS028	2PS	12/08/2010	214437	Comune	Molazzana	LU	Scuola materna	Montaltissimo	adeguamento sismico	254.797,01
	69	14306TS015	2PS	12/08/2010	214428	Comune	Monterchi	AR	Scuola Elementare Materna e Media (Via Protol	capoluogo	adeguamento sismico	146.998,27
	70	10204TS002	1PS	09/09/2010	232363	Comune	Barga	LU	Scuola elementare e palestra "De Amicis" I° - II°	Fornaci di Barga	nuova costruzione - deloc	600.000,00
	71	14306TS020	2PS	09/09/2010	232322	Comune	Barga	LU	Scuola elementare e palestra "De Amicis" I° - II°	Fornaci di Barga	nuova costruzione - deloc	832.990,24
	72	10204TS078	1PS	20/09/2010	243351	Provincia SI	Abbadia San Salvatore	SI	I.T.I.S. "A. Avogadro" lotto B (meccanica)	Abbadia San Salvatore	miglioramento	100.000,00
	73	10204TS017	1PS	07/10/2010	256749	Comune	Villa Collemandina	LU	Scuola elementare "G. Pascoli"	capoluogo	adeguamento sismico	120.000,00
	74	14306TS035	2PS	07/10/2010	256771	Comune	Villa Collemandina	LU	Scuola elementare "G. Pascoli"	capoluogo	adeguamento sismico	78.399,08
	75	10204TS019	1PS	03/12/2010	310319	Comune	Aulla	MS	Scuola elementare "R. Micheloni"	capoluogo	adeguamento sismico	250.000,00
	giu-11	76	14306TS030	2PS	07/02/2011	30076	Comune	Pieve Fosciana	LU	Scuola elementare	capoluogo	adeguamento sismico
77		10204TS055	1PS	22/02/2011	45494	Comune	Pratovecchio	AR	Scuole elementari "F. Grifeo"	capoluogo	miglioramento sismico	100.000,00
78		10204TS061	1PS	18/05/2011	127745	Comune	Stia	AR	Scuola media "Sanarelli"	capoluogo	nuova costruzione - dem	200.000,00
dic-11	79	14306TS017	2PS	18/05/2011	127745	Comune	Stia	AR	Scuola media "Sanarelli"	capoluogo	nuova costruzione - dem	1.420.983,34
	80	14306TS021	2PS	09/06/2011	147023	Comune	Barga	LU	Scuola materna	Fornaci di Barga	nuova costruzione - dem	244.997,13
giu-12	81	10204TS029	1PS	17/02/2012	48079	Comune	Licciana Nardi	MS	Scuola Materna e Elementare	Terrarossa	nuova costruzione - deloc	200.000,00
	82	14306TS056	2PS	17/02/2012	48089	Comune	Licciana Nardi	MS	Scuola Materna e Elementare	Terrarossa	nuova costruzione - deloc	342.995,98
	83	10204TS040	1PS	05/04/2012	100137	Comune	Bibbiena	AR	Scuole elementare "L. Gori" ala Aa	capoluogo	nuova costruzione - dem	250.000,00
	84	14306TS007	2PS	05/04/2012	100149	Comune	Bibbiena	AR	Scuole elementare "L. Gori" ala Aa	capoluogo	nuova costruzione - dem	97.998,85
	85	10204TS049	1PS	05/04/2012	100165	Comune	Pieve S. Stefano	AR	Scuola media "C.T. Crudeli" + Palestra	capoluogo	adeguamento sismico	100.000,00
	86	10204TS041	1PS	18/04/2012	112563	Comune	Caprese Michelangelo	AR	Scuola elementare e media "M. Buonarroti"	capoluogo	adeguamento sismico	230.000,00
	87	10204TS077	1PS	14/06/2012	171571	Comune	Vicchio	FI	Scuola elementare e materna "Carducci"	capoluogo	adeguamento sismico	88.565,50
	88	14306TS049	2PS	14/06/2012	171571b	Comune	Vicchio	FI	Scuola elementare e materna "Carducci"	capoluogo	adeguamento sismico	881.989,66
	89	14306TS053	2PS	05/03/2013	62107	Comune	Filattiera	MS	Scuola materna e Refettorio materna, primaria d	capoluogo	nuova costruzione - dem	146.998,28
giu-13	90	01708TS001	12PS-R	05/03/2013	62107	Comune	Filattiera	MS	Scuola materna e Refettorio materna, primaria d	capoluogo	nuova costruzione - dem	276.397,93
	91	14306TS043	2PS	20/05/2013	131878	Comune	Londa	FI	Scuola elementare, media e polyvalente	capoluogo	adeguamento sismico	127.398,51
dic-13	92	10204TS071	1PS	20/08/2013	213164	Comune	Rufina	FI	Scuola materna "Carroll"	capoluogo	adeguamento sismico	150.000,00
	93	14306TS016	2PS	20/08/2013	213167	Comune	Sansepolcro	AR	Scuola elementare "C. Colodi"	capoluogo	nuova costruzione - dem	1.175.986,00
	94	10204TS075	1PS	24/09/2013	240969	Comune	Scarperia e San Piero a Sieve	FI	Scuola elementare e media	capoluogo	adeguamento sismico	200.000,00
	95	14306TS048	2PS	24/09/2013	240979	Comune	Scarperia e San Piero a Sieve	FI	Scuola elementare e media	capoluogo	adeguamento sismico	587.993,11
	96	10204TS021	1PS	28/10/2013	275350	Comune	Bagnone	MS	Palestra scolastica	Grotto	nuova costruzione - delo	250.000,00
	97	14306TS051	2PS	28/10/2013	275350/b	Comune	Bagnone	MS	Palestra scolastica	Grotto	nuova costruzione - delo	244.997,13
	98	14306TS001	2PS	10/12/2013	318036	Provincia SI	Abbadia San Salvatore	SI	I.T.I.S. "A. Avogadro" lotto A (chimica), B (pales	Abbadia San Salvatore	miglioramento	783.990,81
giu-14	99	14306TS031	2PS	13/05/2014	121465	Comune	Pieve Fosciana	LU	Sc. Materna, elementare e Palestra "De Stefan	capoluogo	demoliz./ricostruzione	244.997,13
dic-14	100	10204TS072	1PS	28/10/2014	263735	Comune	Scarperia e San Piero	FI	Scuola Elementare "Clasio"	San Piero	miglioramento	150.000,00
	101	10204TS037	1PS	28/10/2014	263740	Comune	Zeri	MS	Scuola Materna, Elementare, Media "Dante"	Coloretta	nuova costruzione Pal.	75.000,00
	102	14306TS061	2PS	28/10/2014	263746	Comune	Zeri	MS	Scuola Materna, Elementare, Media "Dante"	Coloretta	nuova costruzione Pal.	97.998,85
giu-15	103	14306TS008	2PS	05/05/2015	106576	Comune	Bibbiena	AR	Scuola media "G. Borghi"	capoluogo	adeguamento sismico	538.993,68
dic-16	104	10204TS032	1PS	25/08/2015	182645	Comune	Tresana	MS	Scuole medie ed elementari "L. Marsili"	Barbarasco	adeguamento sismico	300.000,00
	105	14306TS060	2PS	25/08/2015	182663	Comune	Tresana	MS	Scuole medie ed elementari "L. Marsili"	Barbarasco	adeguamento sismico	195.997,70
	106	14306TS011	2PS	31/08/2015	185341	Comune	Castel San Niccolò	AR	Scuola elementare e materna	Strada in Casentino	demolizione r ricostruzione	538.993,68
	107	10204TS044	1PS	25/09/2015	203353	Comune	Chitignano	AR	Scuola elementare "La Calmette"	capoluogo	adeguamento sismico	50.000,00
	108	14306TS013	2PS	25/09/2015	203353	Comune	Chitignano	AR	Scuola elementare "La Calmette"	capoluogo	adeguamento sismico	97.998,85
	109	14306TS003	2PS	30/10/2015	230073	Comune	Abbadia San Salvatore	SI	Sc. Materna Via I° Maggio	capoluogo	miglioramento	489.991,36
	110	10204TS033	1PS	30/10/2015	230110	Comune	Tresana	MS	Sc. Materna	Barbarasco	adeguamento sismico	150.000,00
	111	14306TS059	2PS	30/10/2015	230145	Comune	Tresana	MS	Sc. Materna	Barbarasco	adeguamento sismico	146.998,28
	112	14306TS062	1PS	20/11/2015	248499	Comune	Castelnuovo G.na	LU	Sc. Elementare	Carbonaia	adeguamento sismico	200.000,00
giu-17	113	10204TS028	1PS	19/04/2017	205281	Comune	Fosdinovo	MS	Sc. Elementare e Media inf. "Don F. Bonomi"	Fosso	adeguamento sismico	360.000,00
	114	10204TS065	1PS	19/04/2017	205359	Comune	Borgo San Lorenzo	FI	Sc. Primaria "D. Alighieri" (2° lotto)	capoluogo	adeguamento sismico	100.000,00
	115	14306TS038	2PS	19/04/2017	205432	Comune	Borgo San Lorenzo	FI	Sc. Primaria "D. Alighieri" (2° lotto)	capoluogo	adeguamento sismico	215.597,47
	116	10204TS022	1PS	04/05/2017	225084	Comune	Casola in Lunigiana	MS	Sc. Materna	capoluogo	nuova castruzione	90.000,00
	117	10204TS054	1PS	04/05/2017	225232	Comune	Pratovecchio Stia	AR	Sc. Materna "Ghelli"	capoluogo	adeguamento sismico	100.000,00
	118	14306TS010	2PS	24/05/2017	268044	Comune	Castel Focognano	AR	Sc. Primaria	Pieve a Socana	nuova costruzione in am	176.397,93
	119	14306TS041	2PS	26/05/2017	273798	Comune	Dicomano	FI	Sc. Mat., Elem., Med. "D. da Settignano"	capoluogo	adeguamento sismico	1.959.977,03
dic-17	120	10204TS070	1PS	21/06/2017	318585	Comune	Marradi	FI	Plesso sc. "Dino Campana" - corpo B	capoluogo	adeguamento sismico	110.000,00
	121	14306TS044	2PS	21/06/2017	318609	Comune	Marradi	FI	Plesso sc. "Dino Campana" - corpo B	capoluogo	adeguamento sismico	293.996,55
	122	10204TS063	1PS	19/07/2017	361832	Comune	Barberino di Mugello	FI	Scuola primaria "Lorenzo il Magnifico"	Cavallina	adeguamento sismico	200.000,00
	123	14306TS063	2PS	18/07/2017	359060	Comune	Barberino di Mugello	FI	Scuola primaria "Lorenzo il Magnifico"	Cavallina	adeguamento sismico	195.997,70
	124	10204TS045	1PS	10/08/2017	393668	Comune	Chiusi della Verna	AR	Sc. Materna Elementare e Media	capoluogo	adeguamento sismico	100.000,00
giu-18	125	14306TS014	2PS	10/08/2017	393668	Comune	Chiusi della Verna	AR	Sc. Materna Elementare e Media	capoluogo	adeguamento sismico	293.996,55
	126	10204TS066	1PS	28/03/2018	174969	Comune	Borgo San Lorenzo	FI	Sc. Primaria "Don Minzoni"	capoluogo	miglioramento sismico	200.000,00
	127	14306TS039	2PS	28/03/2018	174975	Comune	Borgo San Lorenzo	FI	Sc. Primaria "Don Minzoni"	capoluogo	miglioramento sismico	244.997,13

Report analitico – Documenti di attuazione sottoscritti

allegato 4

Legge 27 dicembre 2002, n. 289, art. 80, comma 21

Disposizioni per la formazione del bilancio annuale e pluriennale dello Stato (legge finanziaria 2003)

DOCUMENTO DI ATTUAZIONE

(Intesa Conferenza Stato-Regioni e Province autonome del 13.10.2005 - art. 3, comma 7 e succ. modif.)

REGISTRO PROGETTI APPROVATI CON DOCUMENTO DI ATTUAZIONE

Aggiornamento: 30/06/2023

semestre	n.	AdC	2PS	Prog.	data	prot.	ente	ente aggiudicatore	prov	denominazione	località	tipo intervento	importo finanziato
giu-06	1	1	1PS	10204TS016	14/06/2006	B3/1/1093	Comune	Pieve Fosciana	LU	Scuola materna "De Stefani"	capoluogo	adeguamento	200.000,00
dic-06	2	2	1PS	10204TS001	12/09/2006	B3/1/1704	Comune	Barga	LU	Scuola media "Don Aldo Mei"	Fornaci di Barga	adeguamento	100.000,00
	3	3	1PS	10204TS064	20/11/2006	B3/1/2484	Provincia FI	Prov. Firenze	FI	Ist. Professionale "Chino Chini"	Borgo San Lorenzo	nuova costruzione	1.516.000,00
	4	4	1PS	10204TS010	27/11/2006	B3/1/2459	Comune	Galliano	LU	Ricostruzione ex sc. Media e uff	Galliano	nuova costruzione	600.000,00
	5	5	1PS	10204TS008	05/12/2006	B3/1/2602	Comune	Fosciandora	LU	Scuola Elementare e Materna	Migliano	adeguamento	100.000,00
giu-07	6	6	1PS	10204TS014	18/01/2007	B3/1/32	Comune	Molazzana	LU	Ricostruzione Sc. Elementare "	Montal'Issimo	nuova costruzione	100.000,00
	7	7	1PS	10204TS060	23/03/2007	3911	Comune	Pratovecchio Stia	AR	Ex IPSIA	Pratovecchio	adeguamento	200.000,00
	8	8	1PS	10204TS043	09/05/2007	7754	Comune	Castel S. Niccolò	AR	Scuola Media	Strada in Casentino	adeguamento	250.000,00
	9	10	1PS	10204TS051	01/06/2007	10459	Comune	Poppi	AR	Scuola Elementare e Media	Badia Prataglia	adeguamento	200.000,00
dic-07	10	9	1PS	10204TS073	13/06/2007	11750	Comune	San Godenzo	FI	Scuola Media : Palestra e Audit	capoluogo	adeguamento	100.000,00
	11	13	1PS	10204TS025	10/08/2007	416	Comune	Fivizzano	MS	ricostruzione Scuola Elementare	Gragnoia	nuova costruzione	100.000,00
	12	11	1PS	10204TS015	10/08/2007	417	Comune	Molazzana	LU	Scuola Materna	Montal'Issimo	adeguamento	100.000,00
	13	83	1PS	10204TS040	11/09/2007	18266	Comune	Bibbiena	AR	Scuola Elementare "L. Gor" - ala	capoluogo	adeguamento	250.000,00
	14	14	2PS	14306TS047	28/11/2007	26617	Comune	San Godenzo	FI	Sc. Media - adeg. Palestra e aut	capoluogo	adeguamento	342.995,98
	15	15	1PS	10204TS026	28/12/2007	30228	Comune	Fivizzano	MS	Scuola Elementare - 1PS	Ceserano	adeguamento	40.000,00
	16	15	2PS	14306TS055	28/12/2007	30229	Comune	Fivizzano	MS	Scuola Elementare - 2PS	Ceserano	adeguamento	195.997,70
giu-08	17	18	1PS	10204TS003	28/02/2008	1265	Comune	Camporgiano	LU	Sc. Media	capoluogo	adeguamento	200.000,00
	18	17	1PS	10204TS057	28/02/2008	1267	Comune	Sansepolcro	AR	Sc. Elementare "E. De Amicis"	capoluogo	miglioramento ,consolidamento	199.557,00
	19	16	1PS	10204TS048	13/03/2008	1926	Comune	Pieve S. Stefano	AR	Sc. Elementare + Palestra "Carlo	capoluogo	riparazione danni e migliorament	200.000,00
	20	22	1PS	14306TS064	23/05/2008	5047	Comune	Fivizzano	MS	Demolizione e ricostruzione sc.	Soliera	nuova costruzione	155.000,00
	21	24	1PS	10204TS007	20/06/2008	6374	Comune	Fabbriche di Trassilico	LU	nuova Scuola Materna e Elemen	Isola	nuova costruzione in legno	40.000,00
	22	23	2PS	14306TS022	20/06/2008	6375	Comune	Fabbriche di Trassilico	LU	nuova Scuola Materna e Elemen	Isola	nuova costruzione in legno	274.308,78
	23	19	1PS	10204TS018	06/06/2008	5658	Comune	Villa Collemandina	LU	Sc. Materna	capoluogo	miglioramento	79.460,35
	24	20	2PS	14306TS034	06/06/2008	5708	Comune	Villa Collemandina	LU	Sc. Materna	capoluogo	miglioramento	47.125,16
	25	21	2PS	14306TS040	06/06/2008	5710	Comune	Borgo San Lorenzo	FI	Sc. Materna "L. il Magnifico" ed.	Panicaglia	adeg. (B) - nuova (C)	391.995,40
dic-08	26	25	1PS	10204TS038	01/08/2008	8395	Comune	Anghiari	AR	Sc. Elementare (edif. 2-3 aule)	capoluogo	adeguamento	150.000,00
	27	26	1PS	10204TS039	01/08/2008	8394	Comune	Anghiari	AR	Sc. Materna "F. Testi"	La Stazione	nuova costruzione e ampl.	200.000,00
	28	27	2PS	14306TS006	01/08/2008	8396	Comune	Anghiari	AR	Sc. Materna "F. Testi"	La Stazione	nuova costruzione e ampl.	195.997,70
	29	28	2PS	14306TS046	22/07/2008	7792	Comune	Rufina	FI	nuova Sc. Elementare e Materna	Contea	nuova costruzione	587.993,11
	30	29bis	1PS	10204TS012	24/10/2008	11480	Comune	Minucciano	LU	nuova Sc. Elementare e Materna	Pieve S. Lorenzo	nuova costruzione	220.000,00
	31	30	2PS	14306TS027	24/09/2008	9924	Comune	Minucciano	LU	nuova Sc. Elementare e Materna	Pieve S. Lorenzo	nuova costruzione	117.598,62
	32	31	1PS	10204TS011	24/09/2008	9917	Comune	Minucciano	LU	nuova Sc. Elementare e Materna	Pieve S. Lorenzo	nuova costruzione	80.000,00
	33	32	2PS	14306TS026	24/09/2008	9923	Comune	Minucciano	LU	nuova Sc. Elementare e Materna	Pieve S. Lorenzo	nuova costruzione	78.399,08
	34	33	1PS	10204TS047	28/08/2008	9040	Comune	Orignano Raggiolo	AR	Sc. Elementare	S. Piero in Frassinò	nuova costruzione e ampl.	25.000,00
	35	34	1PS	10204TS046	28/08/2008	9039	Comune	Orignano Raggiolo	AR	Sc. Materna	S. Piero in Frassinò	nuova costruzione e ampl.	150.000,00
	36	35	1PS	14306TS066	24/09/2008	9943	Comune	Villafranca L.na	MS	nuova Sc. Elementare e Media	capoluogo	nuova costruzione	1.100.000,00
giu-09	37	36	1PS	10204TS006	08/10/2008	10551	Comune	Castelnuovo G.na	LU	Sc. Materna - v. Fabrizi	capoluogo	adeguamento	77.000,00
	38	38	1PS	10204TS013	24/10/2008	11482	Comune	Minucciano	LU	Sc. Media	Gramolazzo	adeguamento	100.000,00
	39	37	2PS	14306TS032	05/02/2009	953	Comune	Sillano	LU	Sc. Elementare "A. Tallani"	capoluogo	adeguamento	137.198,39
	40	40	1PS	14306TS065	11/02/2009	1332	Comune	Podenzana	MS	Sc. Elementare e Materna	Montedivalli	nuova costruzione	300.000,00
	41	41	2PS	14306TS058	11/02/2009	1333	Comune	Podenzana	MS	Sc. Elementare e Materna	Montedivalli	nuova costruzione	244.997,13
	42	39	2PS	14306TS057	03/03/2009	2542	Comune	Mulazzo	MS	Sc. Materna e Elementare	Arpiola	nuova costruzione	372.395,64
	43	42	2PS	14306TS019	18/03/2009	3253	Comune	Talla	AR	nuova sc. Materna	capoluogo	nuova costruzione	195.997,70
	44	46	2PS	14306TS024	21/04/2009	5131	Comune	Galliano	LU	Sc. Materna, Elem., Media e Pak	capoluogo	nuova costruzione	186.197,82
	45	45	1PS	14306TS063	21/04/2009	5132	Comune	Galliano	LU	Sc. Media (nuovo plesso scolas	capoluogo	nuova costruzione	80.000,00
	46	43	1PS	10204TS062	30/04/2009	5574	Comune	Barberino di Mugello	FI	Sc. Materna "Don Milani"	capoluogo	adeguamento	150.000,00
	47	44	2PS	14306TS036	30/04/2009	5576	Comune	Barberino di Mugello	FI	Sc. Materna "Don Milani"	capoluogo	adeguamento	146.998,28
	48	51	1PS	14306TS069	03/07/2009	8205	Comune	Dicomano	FI	Scuola Elementare e Materna "G	capoluogo	adeguamento	250.000,00
	49	47	2PS	14306TS033	09/09/2009	10791	Comune	Vagli Sotto	LU	Sc. Elementare "Vandelli"	Vagli Sopra	nuova costruzione	195.997,70
dic-09	50	52	2PS	14306TS018	01/10/2009	12057	Ass. Comuni	Pratovecchio Stia	AR	Scuola primaria ex IPSIA (2° lott	Pratovecchio	adeguamento	1.126.986,79
	51	53	1PS	01708TS002	29/01/2010	998	Comune	Minucciano	LU	nuova Sc. Elementare e Materna	Pieve S. Lorenzo	nuova costruzione	100.000,00
	52	57	1PS	10204TS076	29/03/2010	4370	Comune	Vicchio	FI	Scuola materna	Piazzano	adeguamento	100.000,00
	53	58	2PS	14306TS050	29/03/2010	4371	Comune	Vicchio	FI	Scuola materna	Piazzano	adeguamento	195.997,70
	54	55	2PS	14306TS029	29/03/2010	4383	Comune	Molazzana	LU	Scuola Elementare "Don Bosco"	Montal'Issimo	nuova costruzione	48.999,43
	55	56	2PS	14306TS023	29/03/2010	4381	Comune	Fosciandora	LU	Scuola Elementare e Materna	Migliano	adeguamento	146.903,44
	56	60	2PS	14306TS005	23/04/2010	5623	Comune	Anghiari	AR	Scuola elementare	capoluogo	adeguamento	195.997,70
	57	62	1PS	10204TS042	27/05/2010	7090	Comune	Castel Focognano	AR	Scuola secondaria di 1° grado "F	Rassina	adeguamento	100.000,00
	58	63	2PS	14306TS009	27/05/2010	7091	Comune	Castel Focognano	AR	Scuola secondaria di 1° grado "F	Rassina	adeguamento	342.995,98
	59	67	2PS	14306TS045	22/06/2010	8156	Comune	Rufina	FI	Sc. Media "L. da Vinci"	capoluogo	adeguamento	391.995,41

AOGRT/PD Prot. 0045986 Data 26/01/2024 ore 17:07 Classifica P.110.010. Questo documento è copia dell'originale informatico predisposto e conservato presso l'Amministrazione scrivente (d.lgs. 82/2005).

giu-10	60	54	2PS	14306TS004	13/07/2010	8991	Provincia AR	Poppi	AR	Ist. Prof.le per il Commercio e il	Poppi	adeguamento	489.994,26
	61	61	2PS	14306TS012	22/07/2010	9399	Comune	Castel S. Niccolò	AR	Scuola media e palestra	Strada in Casentino	nuova costruzione dem/ric	146.998,28
	62	66	2PS	14306TS025	09/09/2010	10530	Comune	Minucciano	LU	Sc. Materna e Media - II° lotto	Gramolazzo	adeguamento	342.995,98
	63	70	1PS	10204TS002	15/09/2010	10850	Comune	Barga	LU	Scuola elementare e palestra "D	Fornaci di Barga	nuova costruzione deloc.	600.000,00
	64	71	2PS	14306TS020	15/09/2010	10852	Comune	Barga	LU	Scuola elementare e palestra "D	Fornaci di Barga	nuova costruzione deloc.	832.990,24
	65	68	2PS	14306TS028	27/10/2010	12624	Comune	Molazzana	LU	Scuola materna	Montaltissimo	adeguamento	254.797,01
	66	69	2PS	14306TS015	29/11/2010	14206	Comune	Monterchi	AR	Scuola Elementare Materna e M	capoluogo	adeguamento	146.998,27
	67	72	1PS	10204TS078	15/12/2010	14958	Provincia SI	Abbadia San Salvatore	SI	I.T.I.S. "A. Avogadro" lotto B (me	Abbadia San Salvatore	miglioramento	100.000,00
	68	73	1PS	10204TS017	28/12/2010	15417	Comune	Villa Collemandina	LU	Scuola elementare "G. Pascoli"	capoluogo	adeguamento	120.000,00
giu-11	69	74	2PS	14306TS035	28/12/2010	15416	Comune	Villa Collemandina	LU	Scuola elementare "G. Pascoli"	capoluogo	adeguamento	78.399,08
	70	75	1PS	10204TS019	24/02/2011	2934	Comune	Aulla	MS	Scuola elementare "R. Micheloni	capoluogo	adeguamento	250.000,00
dic-11	71	77	1PS	10204TS055	01/04/2011	5632	Comune	Pratovecchio Stia	AR	Scuole elementari "F. Grifeo"	Pratovecchio	nuova costruzione	100.000,00
	72	80	2PS	14306TS021	08/07/2011	11161	Comune	Barga	LU	Scuola materna	Fornaci di Barga	nuova costruzione dem/ric	244.997,13
	73	78	1PS	10204TS061	05/07/2011	10930	Comune	Pratovecchio Stia	AR	Scuola media "Sanarelli"	Stia	nuova costruzione dem/ric	200.000,00
	74	79	2PS	14306TS017	05/07/2011	10931	Comune	Pratovecchio Stia	AR	Scuola media "Sanarelli"	Stia	nuova costruzione dem/ric	1.420.983,34
giu-12	75	76	2PS	14306TS030	23/03/2012	3274	Comune	Pieve Fosciana	LU	Scuola elementare	capoluogo	adeguamento	440.994,83
	76	48	1PS	14306TS067	23/04/2012	4589	Provincia AR	Poppi	AR	Ist. Prof.le per il Commercio e il	Poppi	adeguamento	850.000,00
	77	59	1PS	14306TS068	23/04/2012	4592	Provincia AR	Sansepolcro	AR	Liceo Scientifico "Città di Piero"	Sansepolcro	adeguamento	400.000,00
	78	82	2PS	14306TS056	01/06/2012	6576	Comune	Licciana Nardi	MS	Scuola Materna e Elementare	Terrarossa	nuova costruzione deloc.	342.995,98
	79	84	2PS	14306TS007	28/05/2012	6285	Comune	Bibbiena	AR	Scuole elementare "L. Gori" alla	capoluogo	nuova costruzione dem/ric	97.998,85
dic-12	80	85	1PS	10204TS049	17/07/2012	8698	Comune	Pieve S. Stefano	AR	Scuola media "C.T. Crudeli" + P	capoluogo	nuova costruzione	100.000,00
	81	86	1PS	10204TS041	17/07/2012	8699	Comune	Caprese Michelangelo	AR	Scuola elementare e media "M. E	capoluogo	adeguamento	230.000,00
	82	81	1PS	10204TS029	19/09/2012	11088	Comune	Licciana Nardi	MS	Scuola Materna e Elementare	Terrarossa	nuova costruzione deloc.	200.000,00
	83	87	1PS	10204TS077	19/09/2012	11094	Comune	Vicchio	FI	Scuola elementare e materna "C	capoluogo	adeguamento	88.565,50
	84	88	2PS	14306TS049	19/09/2012	11097	Comune	Vicchio	FI	Scuola elementare e materna "C	capoluogo	adeguamento	881.989,66
dic-13	85	91	2PS	14306TS043	23/07/2013	12554	Comune	Londa	FI	Scuola elementare, media e poliv	capoluogo	adeguamento	127.398,51
	86	89	2PS	14306TS053	11/09/2013	14573	Comune	Filattiera	MS	Scuola materna e refettorio	capoluogo	nuova costruzione dem/ric	146.998,28
	87	90	1-2PS-R	01708TS001	11/09/2013	14572	Comune	Filattiera	MS	Scuola materna e refettorio	capoluogo	nuova costruzione dem/ric	276.397,93
	88	92	1PS	10204TS071	12/11/2013	18806	Comune	Rufina	FI	Scuola materna "Carroll"	capoluogo	adeguamento	150.000,00
	89	93	2PS	14306TS016	19/11/2013	19257	Comune	Sansepolcro	AR	Scuola elementare "C. Colodi"	capoluogo	nuova costruzione dem/ric	1.175.986,22
	90	94	1PS	10204TS075	13/05/2014	7816	Comune	Scarperia e San Piero	FI	Scuola elementare e media	capoluogo	adeguamento e dem/ric Pal	200.000,00
	91	95	2PS	14306TS048	13/05/2014	7817	Comune	Scarperia e San Piero	FI	Scuola elementare e media	capoluogo	adeguamento e dem/ric Pal	587.993,11
giu-14	92	96	1PS	10204TS021	06/03/2014	2812	Comune	Bagnone	MS	Palestra scolastica	Grotto	nuova costruzione deloc.	250.000,00
	93	97	2PS	14306TS051	06/03/2014	2811	Comune	Bagnone	MS	Palestra scolastica	Grotto	nuova costruzione deloc.	244.997,13
	94	98	2PS	14306TS001	01/04/2014	4844	Provincia SI	Abbadia San Salvatore	SI	ITIS "Avogadro" lotto A-C palestr	capoluogo	miglioramento	783.990,81
dic-14	95	99	2PS	14306TS031	08/08/2014	13306	Comune	Pieve Fosciana	LU	Polo scolastico e Palestra	capoluogo	nuova costruzione dem/ric	244.997,13
giu-15	96	100	1PS	10204TS072	25/02/2015	2328	Comune	Scarperia e San Piero	FI	Scuola Elementare "Clasio"	San Piero	miglioramento	150.000,00
	97	101	1PS	10204TS037	19/02/2015	2058	Comune	Zeri	MS	Scuola Materna, Elementare, Me	Coloretta	nuova costruzione (Palestra)	75.000,00
	98	102	2PS	14306TS061	19/02/2015	2059	Comune	Zeri	MS	Scuola Materna, Elementare, Me	Coloretta	nuova costruzione (Palestra)	97.998,85
	99	103	2PS	14306TS008	16/06/2015	8328	Comune	Bibbiena	AR	Scuola media "G. Borghi"	capoluogo	adeguamento	538.993,68
giu-16	100	112	1PS	14306TS062	23/03/2016	5260	Comune	Castelnuovo G.na	LU	Scuola Elementare	capoluogo	adeguamento	200.000,00
dic-16	101	104	1PS	10204TS032	08/07/2016	14268	Comune	Tresana	MS	Scuole medie ed elementari "L. M	Barbarasco	adeguamento	300.000,00
	102	105	2PS	14306TS060	08/07/2016	14266	Comune	Tresana	MS	Scuole medie ed elementari "L. M	Barbarasco	adeguamento	195.997,70
	103	106	2PS	14306TS011	15/07/2016	14775	Comune	Castel San Niccolò	AR	Scuola elementare e materna	Strada in Casentino	nuova costruzione dem/ric	538.993,68
	104	107	1PS	10204TS044	08/07/2016	14265	Comune	Chitignano	AR	Scuola elementare "La Calmette"	capoluogo	adeguamento	50.000,00
	105	108	2PS	14306TS013	08/09/2016	17178	Comune	Chitignano	AR	Scuola elementare "La Calmette"	capoluogo	adeguamento	97.998,85
	106	109	2PS	14306TS003	08/09/2016	17176	Comune	Abbadia San Salvatore	SI	Sc. Materna Via I° Maggio	capoluogo	miglioramento	489.991,36
	107	110	1PS	10204TS033	08/07/2016	14267	Comune	Tresana	MS	Sc. Materna	Barbarasco	adeguamento	150.000,00
	108	111	2PS	14306TS059	04/07/2016	14235	Comune	Tresana	MS	Sc. Materna	Barbarasco	adeguamento	146.998,28
giu-17	109	114	1PS	10204TS065	22/06/2017	7027	Comune	Borgo San Lorenzo	FI	Sc. Elementare "D. Alighieri"	capoluogo	adeguamento	100.000,00
dic-17	110	115	2PS	14306TS038	22/06/2017	7028	Comune	Borgo San Lorenzo	FI	Sc. Elementare "D. Alighieri"	capoluogo	adeguamento	215.597,47
	111	113	1PS	10204TS028	22/06/2017	7029	Comune	Fosdinovo	MS	Sc. Elementare e media	capoluogo	adeguamento	360.000,00
	112	119	2PS	14306TS041	04/08/2017	8225	Comune	Dicomano	FI	Sc. Mat., Elem., Med. "D. da Sett	capoluogo	adeguamento	1.959.977,03
	113	116	1PS	10204TS022	04/08/2017	8226	Comune	Casola in L.na	MS	Sc. Materna	capoluogo	nuova costruzione	90.000,00
	114	117	1PS	10204TS054	04/08/2017	8227	Comune	Pratovecchio Stia	AR	Sc. Materna "Ghelli"	capoluogo	nuova scuola - revocato	100.000,00
	115	120	1PS	10204TS070	13/09/2017	9119	Comune	Marradi	FI	Plesso sc. "Dino Campana" - col	capoluogo	adeguamento	110.000,00
	116	121	2PS	14306TS044	13/09/2017	9122	Comune	Marradi	FI	Plesso sc. "Dino Campana" - col	capoluogo	adeguamento	293.996,55
	117	118	2PS	14306TS010	13/09/2017	9124	Comune	Castel Focognano	AR	Sc. Primaria	Pieve a Socana	nuova costruzione e ampl.	176.397,93
	118	122	1PS	10204TS063	19/10/2017	11237	Comune	Barberino di Mugello	FI	Scuola primaria "Lorenzo il Magn	Cavallina	nuova costruzione	200.000,00
	119	123	2PS	14306TS037	19/10/2017	11239	Comune	Barberino di Mugello	FI	Scuola primaria "Lorenzo il Magn	Cavallina	nuova costruzione	195.997,70
	giu-18	120	124	1PS	10204TS045	20/03/2018	2418	Comune	Chiusi della Verna	AR	Sc. Materna Elementare e Media	capoluogo	nuova costruzione dem/ric
121	125	2PS	14306TS014	20/03/2018	2415	Comune	Chiusi della Verna	AR	Sc. Materna Elementare e Media	capoluogo	nuova costruzione dem/ric	293.996,55	
122	126	1PS	10204TS066	06/06/2018	5852	Comune	Borgo San Lorenzo	FI	Sc. Primaria "Don Minzoni"	capoluogo	nuova costruzione	200.000,00	
123	127	2PS	14306TS039	06/06/2018	5853	Comune	Borgo San Lorenzo	FI	Sc. Primaria "Don Minzoni"	capoluogo	nuova costruzione	244.997,13	

Interventi con revoca del finanziamento

allegato 5

	cod. prog.	prov	ente	comune	denominazione intervento	Importo Delibera CIPE	Revoca
1	14306TS002	SI	Abbadia San Salvatore	Abbadia San Salvatore	sc. Elementare Media e Palestra	€ 881.989,66	L. 107/2015
2	10204TS027	MS	Provincia di MS	Fivizzano	I.T.C. "A.S. Sambuchi" di Fivizzano	€ 200.000,00	L. 107/2015
3	10204TS069	FI	Londa	Londa	sc. materna "D. da Settignano"	€ 150.000,00	L. 107/2015
4	14306TS042	FI	Londa	Londa	sc. materna "D. da Settignano"	€ 97.998,85	L. 107/2015
5	10204TS074	FI	Scarperia e San Piero	Scarperia e San Piero	Asilo nido	€ 50.000,00	L. 107/2015
6	10204TS079	SI	Radicofani	Radicofani	sc. materna "Luchini"	€ 50.000,00	L. 107/2015
7	10204TS080	GR	Castell'Azzara	Castell'Azzara	sc. media "Vanni"	€ 50.000,00	L. 107/2015
8	14306TS054	MS	Fivizzano	Fivizzano	sc. Media "Galilei" loc. Monzone	€ 235.197,24	L. 107/2015
9	10204TS020	MS	Aulla	Aulla	sc. Elementare Serricciolo	€ 100.000,00	L. 107/2015
10	10204TS054	AR	Pratovecchio e Stia	Pratovecchio e Stia	sc. Materna "L. Ghelli"	€ 100.000,00	rinuncia
Totale						€ 1.915.185,75	

allegato 6

Interventi con livello di criticità per la Task Force Edilizia Scolastica (TFES)

N. TF	ID	CRITICITA' AL 31/12/2023	PROV.	BENEFICIARIO
13	14308	0	AR	COMUNE DI BIBBIENA
29	14344	0	FI	COMUNE DI MARRADI
31	14329	0	LU	COMUNE DI MOLAZZANA
38	10228	0	MS	COMUNE DI FOSDINOVO
1	14328	0	LU	COMUNE DI MOLAZZANA
2	10229	0	MS	COMUNE DI LICCIANA NARDI
3	14356	0	MS	COMUNE DI LICCIANA NARDI
4	10221	0	MS	COMUNE DI BAGNONE
5	14351	0	MS	COMUNE DI BAGNONE
6	10237	0	MS	COMUNE DI ZERI
7	14361	0	MS	COMUNE DI ZERI
8	01701	0	MS	COMUNE DI FILATTIERA
9	14353	0	MS	COMUNE DI FILATTIERA
10	14348	0	FI	COMUNE DI SCARPERIA E SAN PIERO
11	10263	0	FI	COMUNE DI BARBERINO DI MUGELLO
12	10240	0	AR	COMUNE DI BIBBIENA
14	10266	0	FI	COMUNE DI BORGO SAN LORENZO
15	14339	0	FI	COMUNE DI BORGO SAN LORENZO
16	14310	0	AR	COMUNE DI CASTEL FOCOIGNANO
17	14309	0	AR	COMUNE DI CASTEL FOCOIGNANO
18	14311	0	AR	COMUNE DI CASTEL SAN NICCOLÒ
19		0	LU	COMUNE DI CASTELNUOVO GARFAGNANA
20	10206	0	LU	COMUNE DI CASTELNUOVO GARFAGNANA
21	10244	0	AR	COMUNE DI CHITIGNANO
22	14313	0	AR	COMUNE DI CHITIGNANO
23	10245	0	AR	COMUNE DI CHIUSI DELLA VERNA
24	14314	0	AR	COMUNE DI CHIUSI DELLA VERNA
25	14323	0	LU	COMUNE DI FOSCIANDORA
27	14343	0	FI	COMUNE DI LONDA
28	10270	0	FI	COMUNE DI MARRADI
30	10214	0	LU	COMUNE DI MOLAZZANA
32	14366	0	MS	COMUNE DI VILAFRANCA IN LUNIGIANA
33	14337	0	FI	COMUNE DI BARBERINO DI MUGELLO
34	14307	0	AR	COMUNE DI BIBBIENA
35	10265	0	FI	COMUNE DI BORGO SAN LORENZO
36	14338	0	FI	COMUNE DI BORGO SAN LORENZO
37	10215	0	LU	COMUNE DI MOLAZZANA
39	14341	0	FI	COMUNE DI DICOMANO
26	10254	revoca	AR	COMUNE DI PRATOVECCHIO E STIA

legenda	CRITICITA' AL 31/12/2023	
3	0	criticità alta: in attesa della richiesta della 2ªrata o senza comunicazioni recenti
2	0	criticità media: in attesa richiesta della richiesta di saldo (1PS) o della 2ªrata (2PS)
1	0	nessuna criticità: in attesa della richiesta di saldo, comunicazioni attive
0	38	intervento chiuso – saldo
revoca	1	intervento revocato
totale	39	